大同報

發行者 康德新聞社 新京特別市中央通四三
康德新聞社營業所 新京特別市六馬路三二
郵費 一份六分 一月一元五角
廣告價 一行三元
電話 總務局 編輯局 營業局
振替口座新京一七〇

謀司法業務圓滑化 開十一次司法官會議

第十一次司法官會議七日午前九時於國務院講堂開會由本部側張大臣、前野次長以下各司科長法院檢察廳側井野最高法院長、徐同檢察廳長、葉奉天高等法院長、王同檢察廳長以下各高等地方法院長、並檢察廳長及各次長、外地側植田大審院檢事、松田名古屋地方裁判所長、三田同檢察官長、中島關東地方法院長、池內同檢察官長、住安蒙古聯合自治政府司法委員會次長、于華北政務委員會臨時處理法務委員會常務委員等約百五十名出席、斯日午前九時開始會議、首先出席者一同於司法部集合後、簡任官以上之有資格者、參進 帝宮恭見 皇帝陛下、隨即一同參拜建國神廟建國忠靈塔、迄至正午休息、午後一時再開、首行國民儀禮後、由國務總理訓辭、張司法部大臣訓詞、前野次長指示、井野最高法院長講演、並由徐最高檢察廳長及石井最高檢察廳次長、對於檢察官各予以指示、最後更由萬歲民事、北村刑事兩司長各皆有所指示、迨午後五時、第一日之日程遂告終了矣云

把握民心遂行國策 張司法部大臣會議席上訓示

第十一次司法官會議席上、張司法部大臣訓示要旨如左

聖戰期中之司法施策、應呼應國防第一線、以思想對策及取締經濟事犯爲刑事司法重點、更以確立民事調停及擴充調停制度爲民事施策之對象、現正銳意努力邁進中且各種國家政策、均以安定民心爲要諦、司法之運營、當然亦以把握民心爲理念、不顧此點、則固不能期待其成果也

諸君係現地機關之首腦者應不斷研求國家政策之大本、留意社會情勢之推移、對究民心之動向、發揮刑期無刑之精神、以昂揚司法之誠信、奉行明法安民之勅語、不勝衷心切望之至、其次本年三月一日、建國十周年之良辰、猥蒙 皇帝陛下渙發詔書、又派遣特使赴親邦謝恩、足可拜察日滿一德一心之誼愈趨深厚、兩國之關係已成親子之階、與此同時、更蒙渙發恩赦詔書、凡我供職司法之人、焉能不惑懼感激、謹惟當茲慶祝建國十周年之秋、恰逢連戰連勝之大東亞戰爭、拜察 聖慮、普施恩赦、俾喜慶遂於國圖、吾等職司其事者、當齋戒沐浴、務期國民廣沾 聖恩、並希諸位深體 帝慮、圓滑遂行恩赦事務最後對協和會聯致一言當茲大東亞共榮圈建設猶進展、大亞細亞民族應大同團結之時我國夙以民族協和爲國是、乃一絕好之榜樣、是以民族協和不啻不止爲我一國之問題、而適爲與全東亞以大影響之重大事也、我國民應於協和之上再積以協和、使協和十年的歷史發放光彩、以舉垂範新東亞之實、(照片張司法部大臣)

炸摩港四十餘次

【里斯本七日電】據盟國本電稱、日本軍航空部隊、於五日、又以大編隊轟炸摩勒斯巴港、日本軍航空部隊自二月以來、轟炸摩勒斯巴港、已達四十餘次云

佔坦巴蘭·布濱

【菲島〇〇七日電】據陸軍〇〇部隊、午後已佔領坦巴蘭(丹蘭南方廿公里)及布濱(丹蘭東南方七公里)兩地云

掃蕩民大諾殘敵

【菲島〇〇基地六日電】陸軍航空部隊於四、五兩日亘十數次、展開勇翼、飛至民大諾島上空、搶擊轟炸敗走之軍兵及軍需、予以莫大損害、其他一部、五日晨、以堂堂大編隊、空襲敵要衝馬勒巴萊、炸碎軍事施設此外四日夕、敵戰鬪機二架突然飛至拉諾湖上空、但遭日機臨頭猛擊、業已倉皇潰逃矣

先鋒抵加茄洋 南北兩軍握手

【菲島〇〇基地七日電】民大諾島嚴定作戰、南北互相呼應、節節進展、據五日新陸鷲空中偵察稱、占領丹蘭市之部隊、五日朝已進抵〇〇、〇〇線、由馬加哈拉爾灣進擊之精銳、到達加茄洋南方〇〇、於是南北兩軍之進路、逐漸縮小、互相握手爲期已近

馬達加斯加的首都塔那那利歐市街(下邊是馬達加斯加附近圖)

將士宜奮勵羣驅海賊 達爾蘭向馬達加斯加現地軍督勵

【維西六日電】法國陸海軍總司令官、達爾蘭、茲向馬達加斯加島之法陸海空軍將士發出督勵聲明書、大略如左

此次盎格魯撒克森、不與其逐鹿歐洲、而奇襲與法國本國相距遙遠之孤立法國殖民地、欲有所獲、予奉貝當元帥、曾靜考諸士之防衛馬達加斯加、確信諸士之愛國行動、諸士當毅然蹶起、高揚吾三色國旗、盡全力奮戰、對英國之海賊行動與以打擊、目下法國、深望諸士之抗戰、英國曾以不法之行爲、逆襲達喀爾及西里亞、又慘殺巴黎市民、以及屬扶之法國婦孺、因無食糧而餓死等、此實不可或忘者也、將士等、竭努力防戰、爲保守法國之名譽、逐出英國之機會、業已到來矣、(照片達爾蘭)

法對美嚴重抗議

【維西七日電】拉法爾首相關於馬達加斯加之被占領、於五日向美國代理公使塔克爾交抗議文如左

法蘭西政府、對英軍侵略我馬達加斯加島之不法行爲提嚴重抗議、法國確信馬達加斯加他日必歸法國手中、蓋美國政府曾對法國政府要求、內稱法國領土遭攻擊時、請禁止抵抗等旨、法國對此種要求當與斷然拒絕、因爲保全自國之領土與防衛、唯只有法國保持之以判斷之義務無論如何、不許他國相干以上所述、乃係防衛馬達加斯加防衛同所考慮者特此通達

裴丹要望現地妥善處置

【維西六日電】法主席裴丹五日向馬達加斯加島總督來電、安內、公式聲明、對目下之重大事態、要望其出以最善之處置也

法潛水艦沉沒

【柏林七日電】據此間所接消息稱、法潛水艦安特列德號(一一七〇噸)於英軍在馬達加斯加島上陸之際、遂…

扼南印度洋咽喉 爲世界第四大島

(馬達加斯加)

英軍不法上陸之法領馬達加斯加島、位非洲東岸、爲世界第四大島、扼印度洋南部之咽喉、實爲要隘也、島之北端有、海軍基地第哥蘇來士等九港、島內有飛機降落場所、數達百處、第哥蘇來士周圍多山、而成嚴重之要塞、大艦隊等、亦可收容、爲艦艇、潛水艦之給水基地焉、其他都市、有安坦安阿里瓦、居島內中央部、與東岸港灣都市之大馬達維、有鐵路連絡、該島之所在、自馬哥勃羅後、始被人知、其後、十六世紀爲葡萄牙人發見、一六四二年、宣言爲法領時、與土民間、曾屢起糾紛、一八八五年以武力征服後、一八九六年方正式爲法國殖民地者也

日俄戰爭當時、有名之波羅的艦隊、曾寄泊於此、該島人口一九三六年調查爲三百八十萬人、產米砂糖、咖啡、玉蜀黍、煙草等、英人屢垂涎者、不濟有少數之官教…

分明是侵略夫復何言 德當局揭破英美之鬼蜮心理

【柏林六日電】英軍藉稱軸心國有侵入可能爲口實、占領法屬馬達加斯加島德當局反駁其虛構、並重視維西政府動向、聲言如左

英美前曾以馬達加斯加有被日軍佔領之危險爲口實、實在該島上陸這正是一種恐怕別人去偷盜財帛而自己又去偷盜的手段、法屬馬達加斯加…

英議建新援蔣路 緬甸敗戰南印亦難守 英焦燥不安日深一日

【里斯本七日電】緬甸敗戰、英美側極力提倡新援蔣路、據倫敦五日電稱、英下院關於此事、曾行左記質疑答辯、日軍遮斷滇緬公路後、重慶之孤立化益形明顯、英國政府是否已與蘇聯政府協議、請求經過蘇聯對重慶供給軍需資材的辦法、現正研究中、至其詳細情形無發表之自由

【伯爾尼六日電】據倫敦電稱、英軍事消息方面茲議緬甸日本軍於海洋風節季之前、能以實現決定的戰果、已無疑問之餘地矣、每日電報稱、日本軍自仰光至曼德勒之四百哩、僅以八週間、進擊成功云云、又據泰晤士報倫敦特派員報道云、英國危機日本軍攻略南部印度、或錫蘭島、現在於孟加拉地方亦集中英兵力、加以國民會議派尼羅之排擊殖民防衛主義、甘地一派之復歸非協力非暴力主義、以致英國更形不安云

上陸兵力二萬 英軍顯係預謀

【里斯本六日電】關於英軍在法領馬達加斯加島上陸之消息、仍尚未得詳報故詳細情形尚不明、據德方情報稱英軍之侵攻、乃爲在四日夜半施行者、在侵攻前、英軍曾要求守備馬達加斯加島之法軍降伏、該島守備軍司令官已將其拒絕、因此英軍乃行登陸又據西班牙情報稱、英軍之上陸作戰、最初先以落下傘部隊降下、其後又分航空母艦搭載之飛機爲四個隊、轟炸該島守備軍並各種陸軍軍事施設、始於英軍兵力約二萬、該島法國守備兵只不過爲其三分之一、至於攻擊該島之英海軍部隊、乃爲由巡洋艦兩隻驅逐艦四隻、航空母艦一隻編成者

德攻蘇準備已成 大勢在本年九月概可決定

【柏林五日電】德國夏季對蘇攻勢、爲期在邇、其成功與否、實關乎此次對蘇戰之運命、是以際此重大關頭、對於德蘇戰之空氣、德蘇雙方皆異常緊張、而爲今日中立方面所注目者、則爲德意志將於何時採取如何方法以攻擊蘇聯是也、茲據瑞典報紙說稱、英側以希特勒與墨索里尼會談、逆料德意志攻勢實已迫目睫、關於此次德國對蘇攻勢、自德意志進入挪威、意大利取希臘、以及德蘇開戰等推之、想像可知其大概、夫德意志究於何時、以如何方法開始攻擊蘇聯雖然除卻希特勒總統及其側近數要員以外外部人士無從得知、然吾人可以斷言其時期、實已相當迫切、且其一氣擊破蘇聯主力所必要之萬全準備、亦已充分整備矣、但開始攻擊時期、必視氣候如何、以及道路乾濕等自然的條件而決定、在蘇聯戰線以去年之例觀之、於九月末大作戰即告完終、而不得不從速作多營之準備、翻乎作戰之戰鬪、正式戰爭僅百日而已、其間八月爲充實後方之補給與大量輸送機械化部隊之故、約停止作戰一月、故實際戰鬪僅兩月而已、因此在此被自然條件所制限之期間內、欲從事延長作戰日數、不免無理、故宜提前作戰開始期、去年度對蘇攻勢之初、與拿破崙戰爭當時相同之敵、即取全面的退却作戰故德意志無論如何亦不集中重點、而全線一齊開始進擊、但此次未克作此必須死守全線之得避作戰、故德軍祇須於必要地點集結大軍、即可徹底的決戰、能集結的歸返於昔日戰爭形態、因此德軍在其活用、則少數兵力、可舉得非常效果、試再比較雙方之戰力據軍事消息家指摘如左

一、冬季之間、德機械化部隊、未克充分活躍、完全十分有力云云

一、德軍於二年戰鬪中、亦多少不免有消耗、但赤軍之消耗、却非常多、兩軍兵力之差、比較去年開戰時、利於德軍者多多、德軍之推進力、實屬非常也

一、因此至本年九月末、德軍將可進至既定戰線、使赤軍無力化、而建設正防衛線

總而言之、大勢在本年九月即可決定、全戰局之預測、亦愈顯然、明年而更將展開…

須充分認識時局 要敏速處理事件 (北村刑事司長指示)

第十一次司法官會議上、北村刑事司長之指示要旨如左

一、關於恩赦事務之處理關於恩赦事務、我等刑事司鑑於所負任務重大、以謹慎與迅速之宗旨期無遺憾希望諸官訓令通飭部下、以使徹底迅速正確處理恩赦事務、尤其監獄、望更加十分之督勵焉

二、關于事件之效率的處理事件處理上、先以最敏速之手腕、其次徹底闡清眞相、再行果斷之處理、急速完結事件、期人心安定過去之司法的汚點斷乎拭去、以新我等新興國司法陣營、積極的效率的處置伸張司法之成績、努力於顯揚國家之威容、是爲最切盼不止者也

三、關于思想事犯關于思想對策、本年爲最足時書之一年、亦即爲切諸位努力活躍之一年、以本次聖戰爲契機、官舉國一致邁向完遂聖戰之途、目下之舉國一致堅決邁進長期戰下、國民蒙受某種渝爲欣快者也、然於決行程度時製時、固爲不得已之事態、該事態動輒成不平不滿之現象、亦乃釀成社會不安之素因、此即謂不逞分子之躍動及思想過動撥作之危險分子也、伴隨戰爭之進展、敵性國家之對滿政策、雖保其不有何等意外之手段、而圖進出者、尤於後方之攪亂上國民思想之攪亂、日滿兩國之離間、惡性宣傳之流布、或其他各種工作、在戰時體制下、豫想其定有相當猛烈、今秋建國十周年慶祝式典舉行之際、親邦日本或自其他東亞共榮圈各國之使節、顯官、來往極頻繁、於此國內慶祝歡行之時、苟有不祥事態之突發、維持國內治安重責之刑事司法當局、恐無辭其咎也

四、關於經濟事犯之處理於本年度經濟事犯之處理與思想事犯之處理、可以相提並論、同爲刑事司法之重點、於昨年度在本會議上、以協力於農產物之增量生活必需物資爲處理經濟事犯之主眼、排除阻害此項之犯罪並取締官吏及統制機構內部之犯罪、本年度仍本於此以爲處理、經濟事犯努力問題、爲現時局下之緊要問題、猶須注意、此…

五、關於監察刑事司法之機能司法者、乃政治上、遂行國策之最重要之一環、所持使命、尤屬深遠、所謂檢察官制、檢察刑事司法最重要之一翼、刑事司法之機能、對一般行政不法不當之監察、擔負一種監察的義務、至於司法與監察之關係、如顧於司法部監察擔當參事官兼務總務廳監察參事官之事實、當可了然矣、此間實有緊密關係、希望與各省參事官保持緊密連繫、法重於灌正審判與操作民…

定民籍、助開拓 (萬歲民事司長指示)

萬歲民事司長在第十一次司法官會議席上指示事項之要旨如次

一、關於基本方針本年度各計畫實施上的重要方針大約如下

(甲)對於民事司法實際上的運用、加以特別考慮以謀事務實質充實及事件處理適正、並期在終局上加以應急的措置

(乙)中央與地方緊密連結合成一體、努力活潑安定民心、把握民心

(丙)協力開拓政策、勞務與國兵等時局對策、將如農產物增產政策的個戶立法中、關於勞務對策之件加以民籍事務的措置更對租地租房等問題、亦加以應急的措置

二、關於調停制度…部依照如此改正調停法…

此外、仍爲關係緊要的現屬職承法、已由現地機關熱心協力、決定立案要綱、得成案目下正在法制處進行審議、如無特別支障時六月頃即可公布、預定七月中實施

三、關於民籍制度=確立民籍制度、乃爲當今之急務實爲勿庸贅言者、近來又因國兵制度之發展勞務對策之樹立、地方行政等各種重要國策、均在整備之今日、故各方面對民籍制度之關心及理解、日漸深切現在已有很多省縣感民籍事務乃爲諸般行政實施化之前提、以復爲育成街村上之主要條件、實有整備之必要、故均逐次踏實現階段之趨勢於此現狀下如若憑借我等司法機關之指導力、打破該制度不振之現狀、努力向前邁進、恐絕無任何困難也、現在本部之寄留法及其他關係民籍法令上之立法或需要改正者將即立案、而進行公布施行之準備、並於舉開講習會及其他要措採取的措置等、亦策定計劃、努力促其實現、確立民籍制度乃爲國家悠久生存發展之要素、實不容片刻忽略者所以今後將傾注全力、以謀努力改善現狀云

美援蔣義勇隊 紛紛要求解職

【南京六日電】齊諾德少將指揮之美國援蔣義勇飛行隊、近於泰、緬方面戰線被日本空軍部隊擊敗、盛傳隊長齊諾德退走及解散說等、據情報稱、該隊所屬之美人飛行士等、待六月契約滿期後、均希望就職於民間會社、重慶側雖努力挽留、亦不肯再負軍務、與日本軍交鋒重慶側及美國在外當局極爲狼狽

擊沉美商船一隻

【維西六日電】據哈瓦斯社華盛頓電稱、美國海軍部四日發表、中型美商船一隻、於美國大西洋岸遭魚雷攻擊而沉沒、但商船沉沒日時、尚未發表云

外交官交換船 近將出帆

【布宜諾斯艾利斯電】據華盛頓電稱、美國政府爲交換美國駐在東亞方面之外交官與日本駐在美國之外交官、已定克黎巴斯號爲傳船(二八、一三〇四噸)五日由斯那阿美利加輪船公司發表該船廿三日於瑞典之斯丁堡出帆赴紐約、按日本外交官經里約熱內盧、喜望峰再赴交換地非洲東岸倫列索馬爾克斯云

中央儲備銀行 在各省設分行

【上海七日電】中央儲備銀行、曾經在華南經濟重地廣東開設分行、派柳營業局長赴廣、與現地當局協議、最近已得諒解、故該分行不久即可開辦、該行並在汕頭、廈門、漢口、安慶、九江蕪湖地現正計畫設置分行中云

重光大使離哈

【哈爾濱七日電】重光駐華大使六日午後一時十七分、由柳田特務機關長、前田海軍武官、久保田總領事、大石外交部特派員代理、于省長、及其官民多數出迎之下、到哈爾濱下榻大和旅館與記者團會見、談話如左

余於昭和三年自歐洲歸國之時、曾一度至哈、此次來到久別之滿洲、觀其各方面之發展、十分驚異、尤其工業方面之躍進、實非言語所能形容、如赴奉天時、擬於可能範圍內、至各處詳細視察、該大使與記者會見後、即至哈爾濱神社、忠靈塔等處參拜、夜六時參加久保田總領事之招待宴、七日關於北滿事情、與北滿要人懇談後、即乘該日夜間十時開之列車赴奉天去云

王敬齋軍潰滅

【〇〇前線六日電】蠢據於東莞河南湖寨地帶(廣州東北九十公里)之王敬齋部下第百廿八師(舊東北軍)約八千名、今於日軍之前、遭致慘憺之殲滅即時潰滅、原日軍植木、園田、今崎、木村、江口、大坪、佐藤各部隊於五日正午、空陸相呼應由西鶴、白廟、峰口三方面一齊開始進攻、當日晚、即已殲滅敵軍第一線陣地、一氣擊滅潰下、日軍直達其陣地…

因財資不足 印度路停修

【南京六日電】自緬甸路途潰滅後、重慶特印度路爲唯一輸血路、極力宣傳其將完成然而交通部長張公權、最近視察該公路建設狀況歸還重慶上月廿九日與內外記者團會見時言稱、『該公路預定於最近完成、但因財源不足工程業已中止』等語、重慶側爲挽救起見、仍將中止西南方面之交公路工程、以該方面之勞工及經費、予以補濟、而謀促進印度路途之完成、但結局仍不能實現云

蓋達駁反宣傳

【羅馬四日電】四日意大利日報主筆蓋達氏、對於英美側新聞、無線電所撒布之意大利單獨講和說及意大利國內不安等虛僞宣傳、論駁如左英美側爲抑止國民士氣之沮喪、乃出此卑劣手段、捏造無根之妄談、吾人只可付之一笑而已、英美戰敗之後、又希冀在印度洋上現作殘喘的掙扎、何利浦訪印會談又未收獲預期效果、英國內的焦慮狀況、由此亦可想見、英國在按窮計拙的苦悶情形之下、五日又不法的侵入法領馬達加斯加、還稱海盜行爲的表現、還說言德國將有特殊的舉動、以作粉飾自己醜態、然而大軍二萬侵入法領、還完全是一種預謀的策略、豈能是毫無疑問的事實、任憑英國怎樣的大展巧舌、還恐難掩天下人的耳目

時事漫語

英國自從在太平洋上屢遭慘…

綠色的谷 (6)

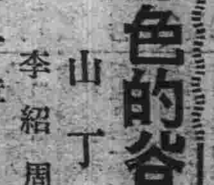

山丁作 李紹周繪

第一章 (六)

霍鳳正在林家的馬販和馬在一起廝混、等到林國威從保定軍官學校出來當了奉軍的下級軍官、霍鳳也由馬販昇到砲台、每天跟隨在老太爺的身後、打獵看山、他的槍打得很準、夥計們送給他的綽號『霍熊樣子!』他也並不反對因爲他除掉自已光桿一個以外、什麼也沒有。

第一次奉直戰中、林國威曾獲到赫赫地武功、戰爭結果的當年年底、林國威便和馬販子石海廷的二女兒結婚、住在狼溝、不久養了林彪、林國榮藉着族兄的威風、站過崗『倒把』的生活、林淑貞在這一年剛要出嫁便死了丈夫、不知爲什麼却又偏愛上了霍鳳、霍鳳是不覺得的。霍鳳每天陪伴大東家到東山咀或北壞溝去打圍、老太爺又喜歡他、他時常也參加林家家族的聚餐、和林家的時候、他並不覺得她討厭、一個『犯掃帚星』的女人也很可愛、在霍鳳的心裡這樣想着。

一個無月的晚上、他眞的和林淑貞過了一夜、這事情被林國威知道了、第二天他佯稱打圍和霍鳳到北山壞溝、走到山梁的時候、林國威叫住了霍鳳。

『就在這站下吧!』

『大東家、站這有什麼用呢?』

『你還裝傻嗎?霍鳳!你看、我打那隻鷂鷹!』

一棵子彈擦傷了霍鳳的額蓋、他順勢滾下山谷去、他已經清楚了他們底秘密被揭破了、一氣跑進東山裡、投進外國人的採山公司。

就在這年年底、林彪的祖父氣死了、林淑貞被霸道在東裡屋念佛、過着無聊的日子。

被狼溝一帶稱爲『混江龍』的林國榮倒把賠了兩三萬塊老頭票、林國威氣憤的把他轟出去、在報紙上聲明族兄弟斷絕了關係的啓事、一方面賣了柳條邊外的差不多一百天肥地還了取引代理店的債。

第二次奉直戰中、林國威上了戰場、林國威在戰場陣亡的消息、從林國榮的嘴傳到狼溝、大部分人都懷疑是林國榮有意的謀害……林國威一死、林家的家業接着就搖動了。林彪和母親住在祖父家——悅來店、她對於狼溝已經喪失了生活上的勇氣。

林國威陣亡的第二年春天、是一個雨雪最多的春天沿着寇河田野的復蘇了的泥土中、長滿了野根菜、車輪菜、灰菜、寇河的河床被山水塞滿了、靠近柳邊的外廓有幾處漫入氾濫的河水、一羣漫拔着棉襖的莊稼人們紛亂的在修着粗糙的水壩、霍鳳指揮着這一羣人。

林彪的外祖父趕着沒有槨的大車、走在像一鍋粥似的泥濘的道上、泥水擊打着牲口的肚子。

看坟地的林國榮老遠看見了。

『看呀!從城裡來的車!』

許多人都停住了、于七爺看出趕車的是石德海的父親、他的老鄰居、以前在下坎住過的、狼溝一帶著名的馬販子石海廷。

『車上坐的是不是大東家媳婦呀』于七爺問着身旁的林國榮。

『好像是』

石海廷向這邊搖着手。

『來呀、夥伴們、救一下來呀!』

修壩的人踏着泥水趟過去了、外祖父把林彪交給林國榮、母親也從車上下來了、襪沾滿了泥水。外祖父像仙鶴一樣地顫着他的觸髯在車轅上、霍鳳把他扶起、他的舌頭顯然有些結巴了。

『我、我我獨、獨、我獨……』

車從泥濘中拖出來了、謝過了幫忙的人以後、石海廷和于七爺緊緊地握着手、道了幾句寒暄便又消失在…

健胃腸·助消化 去疲勞·治脚氣

維他命B_1的含量 約爲啤酒酵母製劑的十倍

體內維他命B_1不足之人、作事容易感覺疲勞、同時胃腸機能衰弱、食慾減退、營養不良、便秘脚重、甚或釀成脚氣(軟脚病)、危及生命。

諸如此類症狀之時、強力米太寶靈片的內服、非常有効。此因強力米太寶靈片中含有多量的維他命B_1(約爲啤酒酵母製劑的十倍)得由內服法以補給體內維他命B_1的不足、所以最有去疲勞·健胃腸·助消化·治脚氣的功能。

(包裝)一〇〇片 三〇〇片

發賣元 武田長兵衛商店 日本大阪市東區道修町
滿洲總發賣 滿洲武田藥品株式會社 奉天市大和區

強力米太寶靈片

鹿茸活血濟坤丸

△婦女內用奇藥△一袋保見功效△直接達到病根

婦女奇藥『濟坤丸』因高貴藥料配製功效準確可靠所以主治各病無一不應…

總發賣 奉天大西城門外路北 九州大藥房

外埠函購款先匯郵票代價或代金引換權不郵寄如買半打以上者不加郵費半打以內者另加郵費四角購者注意

這是我素日最愛用的 養髮頭油!敢爲介紹!!

本品—金鶴牌頭油、係配合高貴材料、精煉而成、油香美、不粘不濁、易洗…

金鶴香油

純眞頭油

晴空無雲高揭恭迎標幟
一片歡聲彌漫都門
滿華國旗街頭翻飛

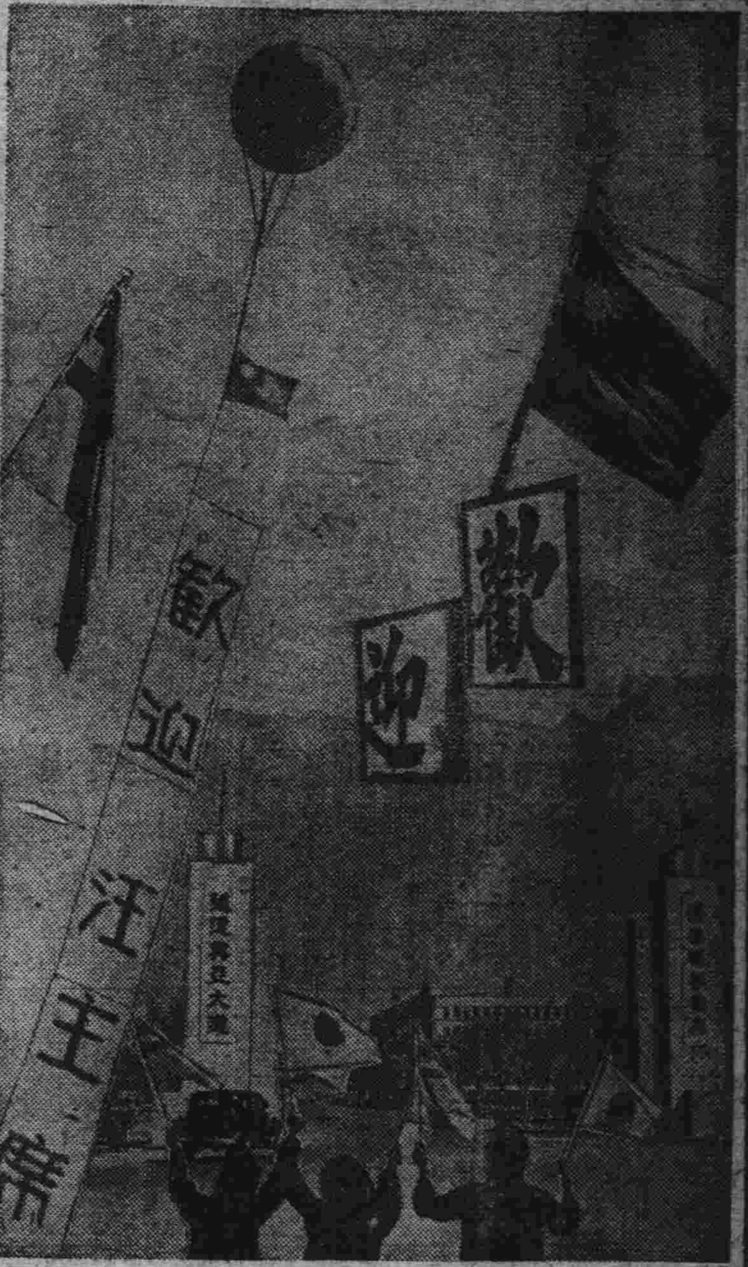

我們準備多日歡迎訪滿的中華民國汪主席閣下在七日上午的國都裡到處就都已彌漫着歡迎的色彩了，三月的春光帶來無限情緒，天是碧藍得毫無纖雲，晶瑩和暖的太陽，照着到處青蔥的楊柳，而家家戶戶在門前懸起的血紅色的中國國旗，和金黃色的滿洲國旗便相映出適意美麗而協調的顏色，全市五十五萬市民，在這櫻花盛開點汪主席訪滿來京時候，心腑裡自然全是充滿欣喜而暢快的情緒，從車站那兒看起吧，車站門前便交叉懸着滿華兩國旗，車站前的廣場裡樹起兩丈高的歡迎塔，塔頂上插着一支不大小的中國國旗，風吹過來他便翩舞在綠柳叢裡，對着車站門車至的中央通，那裡搭着一座歡迎門，門上還寫着這樣的字「滿華攜手協力」「萬滿興亞大道」，順着中央通的電車，車上也揷着小旗，大同大街兩旁鱗次櫛比、高聳入雲的樓房更顯得旗幟鮮麗，氣氛莊嚴，有的從樓頂上垂下條條布幕，大書着歡迎字句，百貨店的窗子裡也點綴出歡迎汪主席閣下來滿的陳飾，興業銀行前和紅卍字會前兩個廣場裡同樣的有歡迎塔聳立着，大同大街通大同廣場的兩個路口也搭着紅黃顏色的歡迎門，如果往商業地帶的城裡去，路上當然擠滿心情愉快的市民，滿華兩國旗都招展在各家門前，有的地方，樹起歡迎門樓，房上同樣還有垂着的字幕，街道顯得也格外清潔，兩旁房子門窗都是明朗而潔淨，再有時你抬頭向天空望上去，還能看見輕氣球在飄揚着懸着歡迎汪主席的字樣，總之祇要你到街上走一走，到處全能給你一個輕快溫和美麗而富有歡迎彩色的印象，三月的春光又是櫻花盛開的季節，我們要珍重這美麗的時期更要紀念汪主席閣下這有意義的訪滿，希望今後日滿華間國交的情誼永久像現在這樣，令人讚美令人追味（照片＝國都全市熱烈歡迎汪主席之輕氣球標語及各要路之歡迎標幟牌坊）

參加三國宣言臧議長歡迎談
固邦交望國民覺悟
汪氏奮鬪精神可欽

發表談話之臧式毅氏

素抱作愛中國，又愛日本，遂愛滿洲與東亞的反共和平興亞偉人國府汪主席，此次以中華民國元首的資格，躬親來訪我國，已於大連踏入王道樂土之興亞第一步，從汪主席的來訪，我們馬上可以聯想到前年十一月卅日的滿華日三國共同宣言，對此宣言的成立，我們更可以立刻想到當時我國特命全權代表，於南京出席簽字式的臧式毅氏，滿今日汪主席的來訪，乃本乎那歷史的三國共同宣言，即爲將此宣言的大精神，發揚光大，而敦睦兩國友誼，增進友好的關係，一唔，所以記者趨臧府造訪，請便觀察我滿洲國的建國十年躍進的偉容，那末汪主席來訪意義的重大，實不言而喩，臧式毅氏，他回想到當年與興亞的巨頭汪主席相聚一堂協定興亞大業，共同簽字的情形，不禁喜形於色，一邊吸着香烟，一邊與記者談起來康德七年十一月卅日在中日國交調整基本條約簽署蓋印成立後，同時滿華日三國的全權代表，在東亞建設以道義爲基礎的新秩序共同的理想之下，互相尊重善鄰友好，共同防共，經濟提攜，俾形成東亞永久和平的軸心，以此作爲核心，貢獻於世界全體之和平而成立了滿華日三國共同宣言，回想那時三國官民一致協力，排除萬難，互相團結，而獲得了一頁光輝的歷史，自此以後，對於三國友好關係，日滿兩國，固無庸論，而中華民國，以汪主席高格的人格，國民的信仰，以及主席不屈不撓的努力，所以頗爲圓滑，當前年我從南京完成使命歸京時，曾對新聞界發表過，滿華日三國共同宣言是建設東亞共榮圈的基本絕對問題，現在根本問題既然解決，那麼以後怎樣推進，如何運用，當得三國官民共同協力邁進，才能確立鞏固友好的基礎，正如散佈種子似的，三國共同宣言，好比已經植下種子，至於發芽成長，以及開花結果，供世界的人前來觀覽，端賴我們努力與否，假若種植以後，即置之不顧，即毫無意義矣，可是三國人士，都深體宏旨一致向前邁進，已結成熟之果，我們從事後的經過情形來看，即可想見，尤其是新生中華民國，以汪主席爲領袖，奮勇邁行，更見顯著，如汪主席客歲六月躬自訪問盟主日本，舉行東亞軸心交歡，更可想見一般，關今又不辭勞苦，遠涉遙途，親訪我滿洲帝國，這實在可說是興亞史上空前的盛事，兩國的緊密提攜，由於這次來訪可說已到登峯造極的地步了

關於滿華的國交，我想任人皆知，勿庸喋喋，如大使的交換，領事館的設置，不但國交上，即其他關係，亦漸次活潑發展，而呈明朗化，這正如適才所說的播種出芽現已開花結果一樣，自去歲十二月八日驅逐英美吸血鬼之大東亞戰爭發生以來，日滿兩國，無不深體聖戰的大義，而本諸三國共同宣言的精神，協助日本向完遂聖戰的努力，今又迎汪主席躬身來訪，今後更應努力，以謀日滿華三國之親善提携，能够進一步，是我最盼望的

當前年代表在南京三國共同宣言簽字時，吾得初次會晤汪主席，可惜因彼時時間短促，未能充分暢談，雖然如此，但以汪主席之反共和平建國的奮鬪精神，及目睹新生中國之發展躍進，其基礎確立的急速，實在使我滿腔表示敬意，這不外中國民衆對於汪主席人格的信仰，及主席誠誠的不息努力所致，此次汪主席來訪，誠爲大興良機，汪精衛閣下既不辭辛苦遠涉來滿，那麼懇切的希望汪主席，將建國十載的我國躍進狀態，加以十二分的觀察，茲於茲大東亞聖戰下三國關係益趨加強起來，誠可慶之事，今後更須深加一層努力，不拘一切的困難向興亞之途上邁進，而達成所期的東亞軸心，共存共榮之大目的，同時更望全國民衆，以汪主席的來訪，而更有新的覺悟，現在我只有以滿腔的敬意，來歡迎興亞英雄汪主席蒞臨，並祝主席一路平安

汪主席慨助育英金三千

【大連七日電】汪主席夙喜獎勵社會事業及教育事業，此次蒞來連之機，特對關東州育英會捐款三千元，對大連宏濟善堂捐款二千圓，用作其資金之一部，六日向州廳辦完手續矣

汪主席細雨遊連濱

汪主席遊山茶屋瞰眺春雨紛紛中由大連市長別宮氏引導前行——電送、旅順要塞司令部檢閱訖——

謝板垣司令官既往援助 國府楊參謀總長答禮

【京城七日電】國府參謀總長楊揆一氏爲對板垣朝鮮軍司令官致敬意，乃帶領鮑國府參事，於六日午前十一時五十分抵京城，板垣司令官親於站頭歡迎，互行握手，以轎來城之勞，該將軍旁無長途之疲，瞻蒙堵列於站前之在城華僑，小學校兒童之歡迎，遂乘汽車進入軍司令官官邸，向板垣軍司令官面手汪主席之親書，並以汪主席之名義，陳述感謝之詞，繼則共進午餐，歡然道故，楊將軍於午後二時半出席在中華民國總領事館舉開之歡迎會後，承板垣軍司令官之歡送，於當日午後四時五十分離京城赴新京，按板垣朝鮮軍司令官，前任中國派遣軍總參謀長時，曾援助汪主席，建設新中國，遺有千秋不朽之偉功，此次派員致敬，即以此也

兩荷蘭人處死 劣聽外國放送

【巴達維亞】僑居萬隆之荷蘭人西門斯（計理士）、加斯巴爾斯（無電技師）兩人，明知日軍政部當局，禁止聽取外國放送，而竟故犯私接外國無電放送，以此遭逮捕，五經日軍軍法會議宣告該兩名死刑，日軍軍政部自禁止聽取外國放送以來，宣告死刑者以此爲嚆矢

交通部庶務 開科長會議

康德九年度，交通部庶務擔當科長會議，第二日之七日自午前九時半起，仍於國務院會議室續開，由道路，水路，航空各司之關係科長實行所管事項之指示，正午休憩，自午後二時起再開議於午前中所指示之各事項相互懇談，至午後四時，預定二日間之議事，始全部終了，於議事終了後，於交通部運動場，與交通部將校職員舉行野球比賽，並行共進晚餐後，始行解散云

要望市民盡力節水 市署調查使用狀況

最近市署水道科着手調查，水道之使用狀況，客歲國都之使用量凌駕於日本六大都市之上，二三〇立，居東亞之第一位，其浪費之原因，蓋因夏季時期，以之冷却飲食物或撒水於空間之地，充作耕作灌溉用之，冬季爲防止其凍結，而常常開放水栓，此皆浪費水之原因，夏期在邇，市署爲謀此夏期配水之適易對策，而調查水之使用狀況，以期竭以相當之措置，且渴望市民盡力節水云

輝光滿洲展

我國肇建，轉瞬十載，逢此十周佳年，凡我國人，莫不欲追溯建國之歷史，體仰奮鬪之聖業，瞻望之國勢，故乎一新身爲大東亞戰爭下國民之覺悟，而資將來國運之發展，本社爲應國人之需求，乃分與滿洲新聞及滿洲日日新聞社，共同主辦光輝滿洲展，自五月中旬起，在全國六十四處，巡迴舉行，以資建國十周年慶祝行事之一，茲將已經決定之地點，日期，會期及會場如左

一、新京（寶山百貨店五樓）五月十六日—五月二十二日（七日間）
一、安東（協和會館）七月十日—七月十六日（七日間）
一、大連（會場未定）七月三十日—八月三日（五日間）
一、哈爾濱（會場未定）六月二日—六月七日（六日間）
一、奉天（會場未定）六月二十日—六月二十六日（七日間）

主辦 滿洲新聞社 康德新聞社 滿洲日日新聞社

振作全國青年精神
放送局添青年時間灌輸知識

放送局爲振興非常時局下全國青年精神，特規定由本月五日起，以每週火曜日之午後七時半起至七時五十分爲青年放送時間，由國內模範有爲青年講演青年應有的知識，對此寶貴的放送時間，第一次就惹起了全國青年學生們珍愛，因爲第一次的講演是民生部教育司師道科事務官邏錦藏氏對全國青年告以他們需要知道的「青年的意義」茲將講演內容錄之於左：

記不清了，誰說過這樣的話，若看一國的將來一個民族的將來的生命如何，只要看這一國家的青年的精神和態度就可以預測得到的，我們仔細想來這的確是一句至理名言，所以說青年是第二代，青年是國家的干城，又說青年是將來的主人翁，我們這決不是在青年們眼前的奉承話，不僅限於我們，世界各列強國家對於青年的重視，青年教育的講究，就可以知道了，意大利的法西斯蒂，德國的那其斯是怎樣在汲汲於青年運動和青年教育，就可以窺知其一班的了

那末所謂青年到底是什麼呢，這問題在我們常識的概念裡雖々乎並不覺有甚麼疑問，青年就是青年，雖然由於觀點和地方的不同有種々不同的解釋，不過大體看來，可以說青年是由於生理的和發育的程度和狀態而起的名詞，其中固然也包含着精神的或心理的發育程度和狀態，綜合古今的學說看來，年齡大約從十四五歲起到二十五六歲之間的人，都可以稱之曰青年

人的一輩子 大約可以分爲五個時期，幼年期，少年期，青年期，壯年期，老年期，而青年期正是人生的中間的一個時期，若把人生比做一座山的時候，那末當青年期正恰如那山尖的高巔，也可以說是人生的最高峰，因爲生理的發育程度也都過了成熟的狀態，至少由生理方面來看，已經長成了一個完全的人，若照中國的古禮法，男子一到了二十歲都要行一個加冠的典禮，給他戴上一頂帽子，現在這加冠之禮雖然已經失了傳，可是我們人類對於青年的讚美是千古不變的，本來青年二字自身就有讚美的意思，又特別給他形容到青春，拿春來形容青年，宋朝的朱熹爲詠嘆青年時光的寶貴，特別作了

一首七言詩「少年易老學難成，一寸光陰不可輕，未覺池塘春草夢，階前梧葉已秋聲」來提醒後進的青年，警告不可空過了青年時代的大好時光，此外世界的文人墨客不知爲青年做了多少讚美的詩歌和文章呢，剛才所說的不過是青年時代的形式上的和概念上的特徵，還沒能夠闡明出青年的意義來，爲闡明青年的意義，非得要揭明了

青年的本質 不可，甚末是青年的本質呢？善對於自己有了明確的自覺，同時對於外在的價值美啦聖啦善啦這些藝術宗教道德上的文化財漸漸的睜開了以往的那朦朧不醒眼睛求美求聖求眞求善，可是越求越覺到自己的渺小，越感到自己的渺小而越加力的追求，這樣漸々的暴露出來愛好抽象的心情來，因爲眞，善，美，聖，這些理想都是離現實生活很遠的，因爲他離的越遠才越能引起純眞的青年的追求心，越追越遠，越遠才越能引起追求的努力，這樣，青年的抽象精神是沒有止境的，思索人生，好美術，信宗教，崇拜聖賢偉人，這些精神活動，漸々的萌出芽來，一旦萌發出來，其勢是不可遏止的，所以在青年時代最危險的是盡往上陳，只知向前看而

忽略了脚下 忘了眼前，只知去一昧的追求理想，結果竟忘棄了現實，雖然不忘也輕視了理想和現實兩者的關係，把理想和現實截然分成兩種甚不相關的事情，所以這樣的青年，一遇到「不如意事常八九，可與語人只二三」的具體的人間世的現實的時候，就往々容易碰釘子，苦惱，悲觀，厭世，自暴自棄，甚而終於自殺，這是純眞的青年期最容易陷入的火坑，這些現象差不多是表示青年的抽象性的，再是人一到了青年期因爲心身發育的自然結果，一切的感覺都特別銳敏，也就是

富於感激性 在外界的每都能振動了富於彈性的青年人的心弦的，迷信式的崇拜偉人聖賢或者是極端的放縱浪漫，這都是在青年期的人們中常見的現象，歷史上偉大的藝術家差不多都是由於青年時代的感動，刺戟而發展過來的，總而言之，青年時代的這種感激性是很激烈的，因爲他激烈，往々容易能發出來一種

超人的神秘的力量，這在我們雖然有一句誇大的古語說，「陽氣發處，金石亦透，精神一到，何事不成」我想這種陽氣和精神的高潮期也可以說是在青年時代了，因爲青年自身就是一種陽氣的象徵，在這方面最可以做爲代表的例子，可以說是西洋中世把祖國從水深火熱之中拯救出來的那位法國十六歲的少女禕達克了

最酣的時候 當英法兩國之間的百年戰爭最酣的時候，法國的都城在敵軍英國的手裡，英國的軍勢，彷彿潮水一般的湧向前來，法國在這勢如累卵處在間不容髮的危險的時候，生在一個偏僻的農村的少女，突然充滿了一種神秘的感激昂然的騎着一匹白馬，領着祖國的敗軍向那優勢的英軍那面反攻過去，全法軍受着這少女的鼓勇往衝殺，到底把巴黎又從敵人的手中奪了回來，卒將英軍從法國國土趕了出去，這位禕達克被法人崇拜爲

愛國的女聖 這是在西洋歷史中很有名的一件事，就此一件事我們就可以知道青年人的感激性是怎樣偉大的力量了

股票行市

▽奉天股票（短期）（五月七日）前場

	開盤	收盤	大價	小價
滿取	[illegible]	[illegible]	[illegible]	[illegible]
新東	[illegible]	[illegible]	[illegible]	[illegible]
鐘紡	[illegible]	[illegible]	[illegible]	[illegible]
新鐘	[illegible]	[illegible]	[illegible]	[illegible]
滿業	[illegible]	[illegible]	[illegible]	[illegible]
滿鐵	[illegible]	[illegible]	[illegible]	[illegible]
同新	[illegible]	[illegible]	[illegible]	[illegible]
營紡	[illegible]	[illegible]	[illegible]	[illegible]
東傢	[illegible]	[illegible]	[illegible]	[illegible]
滿亞	[illegible]	[illegible]	[illegible]	[illegible]
滿煙	[illegible]	[illegible]	[illegible]	[illegible]
電業	[illegible]	[illegible]	[illegible]	[illegible]
同新	[illegible]	[illegible]	[illegible]	[illegible]
商新	[illegible]	[illegible]	[illegible]	[illegible]
新船	[illegible]	[illegible]	[illegible]	[illegible]
五品	[illegible]	[illegible]	[illegible]	[illegible]
鞍鋼	[illegible]	[illegible]	[illegible]	[illegible]
南滿	[illegible]	[illegible]	[illegible]	[illegible]
大興	[illegible]	[illegible]	[illegible]	[illegible]
電々	[illegible]	[illegible]	[illegible]	[illegible]
同乙	[illegible]	[illegible]	[illegible]	[illegible]
同新	[illegible]	[illegible]	[illegible]	[illegible]
新朝	[illegible]	[illegible]	[illegible]	[illegible]
特產	[illegible]	[illegible]	[illegible]	[illegible]
滿土	[illegible]	[illegible]	[illegible]	[illegible]
撫礦	[illegible]	[illegible]	[illegible]	[illegible]
滿毛	[illegible]	[illegible]	[illegible]	[illegible]

▽大連股票市場（短期）

	開盤	收盤	大價	小價
滿取	[illegible]	[illegible]	[illegible]	[illegible]
大新	[illegible]	[illegible]	[illegible]	[illegible]
新東	[illegible]	[illegible]	[illegible]	[illegible]
建紡	[illegible]	[illegible]	[illegible]	[illegible]
郵船	[illegible]	[illegible]	[illegible]	[illegible]
同新	[illegible]	[illegible]	[illegible]	[illegible]
商船	[illegible]	[illegible]	[illegible]	[illegible]
新帝	[illegible]	[illegible]	[illegible]	[illegible]
日魯	[illegible]	[illegible]	[illegible]	[illegible]
日鐵	[illegible]	[illegible]	[illegible]	[illegible]
日石	[illegible]	[illegible]	[illegible]	[illegible]
鋼管	[illegible]	[illegible]	[illegible]	[illegible]
滿業	[illegible]	[illegible]	[illegible]	[illegible]
滿鐵	[illegible]	[illegible]	[illegible]	[illegible]
同新	[illegible]	[illegible]	[illegible]	[illegible]
大和	[illegible]	[illegible]	[illegible]	[illegible]
大纖	[illegible]	[illegible]	[illegible]	[illegible]
同新	[illegible]	[illegible]	[illegible]	[illegible]
電業	[illegible]	[illegible]	[illegible]	[illegible]
瓦斯	[illegible]	[illegible]	[illegible]	[illegible]
同新	[illegible]	[illegible]	[illegible]	[illegible]
滿化	[illegible]	[illegible]	[illegible]	[illegible]
土木	[illegible]	[illegible]	[illegible]	[illegible]
郊外	[illegible]	[illegible]	[illegible]	[illegible]
電々	[illegible]	[illegible]	[illegible]	[illegible]
同乙	[illegible]	[illegible]	[illegible]	[illegible]
永新	[illegible]	[illegible]	[illegible]	[illegible]

▽哈爾濱股票（短期）

	開盤	收盤	大價	小價
滿取	[illegible]	[illegible]	[illegible]	[illegible]
新東	[illegible]	[illegible]	[illegible]	[illegible]
滿業	[illegible]	[illegible]	[illegible]	[illegible]
新鐘	[illegible]	[illegible]	[illegible]	[illegible]
滿鐵	[illegible]	[illegible]	[illegible]	[illegible]
電業	[illegible]	[illegible]	[illegible]	[illegible]

▽東京股票市場（短期）

	開盤	收盤	大價	小價
東新	[illegible]	[illegible]	[illegible]	[illegible]
郵船	[illegible]	[illegible]	[illegible]	[illegible]
同新	[illegible]	[illegible]	[illegible]	[illegible]
鐘紡	[illegible]	[illegible]	[illegible]	[illegible]
同新	[illegible]	[illegible]	[illegible]	[illegible]
帝新	[illegible]	[illegible]	[illegible]	[illegible]
大新	[illegible]	[illegible]	[illegible]	[illegible]
鋼管	[illegible]	[illegible]	[illegible]	[illegible]
日石	[illegible]	[illegible]	[illegible]	[illegible]

上海匯兌行市

軍票賣	[illegible]
同買	[illegible]
儲備券對賣	[illegible]
同買	[illegible]

中銀賬尾

五月五日的中銀賬尾如左（單位千圓 △印減）

兌換	[illegible]
勘定	[illegible]
存款	[illegible]
放款	[illegible]

家庭講座
配給制度與情感破產

物資配給本來是經濟問題，夫婦的情感則是家庭問題，這兩個問題怎麼會扯在一起，是因爲要並論所以才相提。

現在的男子每天在社會上活動，接觸的人當然是千奇百怪，驚氣，窩火那是難免的事情，回到家庭也不見得馬上就怒火全消，假設家裡太太不經意的也刺激了一下，吵起架，動起手這很是意料中的事，男子當然是理直氣壯，以爲每天奔求衣食，爲的是妻兒老小的溫飽，在外邊受外人的氣，到家來怎末還能再受家人的氣呢，於是必然的大吵起來。

女人在家中吃飽喝足，是不是就沒有氣呢？其實這個大問題不外是由於配給制度運用的不圓滑而引起的，男子作事，領一切物資當然是女人去的，有時候去到甲商號去領，物品配完了，再到乙商號去領還不到配給的日期，去了多半天也許未領着，趕到稍遲，當然要碰一個配給完了的釘子，左一樣，右一樣，稍一疏忽，當然就領不到手啦，女子的心性最小，配給商少給分量這是難免的事，她不能不上火，後去的先領走，他也要感到不忿，於是等丈夫回到家來，她一定要訴訴冤，可是正逢此時丈夫在班上也是受了窩心的氣，兩個人都是在氣頭上，所以最容易吵起，配給品常要領，出勤上班又是每天要去，所以夫婦吵架，在最近的各家庭中也是常常的容易發生。

這種實在的情形既已揭穿，希望家庭中的主婦和在社會上，受氣的男士在一起開一個『打合會』，會而要談，談而再決，決而必行，最好在男子下班以後，夫婦倆一晤面，第一樣事先呈報彼此受氣的經過，以後把你們兩人的各自敵人寫在一張紙上，夫婦並肩而立，一致痛罵他三聲，於是夫婦的氣憤全消，然後再來談話，吃飯，睡覺，如此可以避免互相『撒氣』，齊頭而可保持情感的不破產呢！

時代婦女會談記（五）

記者 清

楊黌君小姐有口才，善辯論，爲人直爽性情豪放，是一位十足的前進女性

也許是在雜誌上，或者在無線電裡，楊黌君女士這個名字，大家都彷彿似曾相識似的，簡單的來介紹，楊女士也是生在水都吉林，畢過美術和音樂，同時對於體育上也很有研究，奉天，北京，日本，都有她負笈走過的足跡。爲人很直爽，性情很豪放，在教育界供職已有三四年的歷史，楊女士的思想不陳腐，楊女士的精神，也彷彿是永在的青春。

楊女士開口第一句說：『記者先生光臨敝校，十二分的歡迎，假設是訪問的話，那我不能作覆』

這樣未卜先知的女教師，竟能猜透了來訪的目的，而來了一個先封鎖，話鋒乃多時告了停頓的狀態，於是記者便施行了一個激將的詐術『楊女士我聽說最近有人罵你，說你一個女教師爲什麼也奇裝異服呢？』

於是把楊女士的話堤頹開，滔滔的發表了一篇社會的兩性觀：

『社會是兩性組成的，男性把握着社會的中心勢力，也沒有什麼值得驕傲的，隨便來挖苦女人，品頭論足，其實社會一些風化的文字，或者寫一些戲劇的前進，必須兩性共同努力的。服裝的問題，我當然是主張合乎時代，而能夠身實驗的，對自已的工作上方便，就可以短衣短袖，不能說每一個女性都要穿嫦娥奔月的時代，此如更能合乎節約的條件，同時最近我對於夏日光脚，這可以說是絕對的經濟條件。如果說女人的光腳實與是對男性有誘惑，這正是證明那一部男人的下流，我可以引一句古語來說々見色而起淫心，報在妻女々，在廣大的社會上能有人來罵我，那就是我的光榮』

於是進一步的又向第二道防線進攻了：『那也許是變成女子走回家庭去的主張論者，對於最近一般女性有先入的成見』

嬌又爽快的，毫不思索的又上了進攻的計策，於是她又開始了女國士的言論：『其實女子在社會上活動並不是什麼稀奇的事了，什麼走回家庭去，也不是什麼新鮮的主張了，依我的見地，今代的婦女應當走到職場去了，但是所謂上職場不一定是要槍放砲，而是應當從事些工作，發動的活動了，纔然也好，縫紉也好，宣傳也好，唯獨在社會上偽裝職業女性而沒有一點思想和知識的我不敢恭維，在家庭一味的倚賴着男子，吃喝嫖，娛樂，那也沒有什麼價值，能以後此合作相互解部，才是眞理解兩性社會的進步生活。有人以爲女性用一點胭脂和粉就算塞責了，其實男子何常沒有愛美的，抹雪花膏的，同一樣事，摸到男子身上，就不必要了嗎？吃喝嫖賭抽大烟，作這種事情的究竟是男人多還是女人多呢』楊女士越說話越快，快的像千弓萬弩的發射出來，態度也更揭起了拳頭彷彿要一拳擊碎了些社會上的腐敗勢力一般。

最後本人會問請楊說『這不過是新聞學上一種採訪材料的方法而已，多謝楊女士的慷慨直談作答，我完成了職務，但是可別氣了你這位不可多得的女教師呀！』楊女士恍然轉氣爲笑中，記者乃作別歸來

你一天走多少步？

一個家庭的主婦，終日忙於料理家務，照顧子女，平均一日走一萬二千步。
女運動家……萬步。
社交婦女……六千步。
穿高跟鞋的婦女……八千步。
女護士，萬步。
職業女性，九千步。
舞女……？步。
舞女陪人跳狐步，華爾滋，康加，倫巴，探戈再加上布路斯，她們一天究竟走多少步，恐怕只有天知道吧，

晚茶佐品 食譜

昨天約了幾位朋友來用茶，你想預備一點茶點，然而市售的不是價昂便是落俗，現在介紹你兩樣簡單可口的佐食品，假如你很忙時，半小時可作好，吃完，收拾好一點鐘後，你的朋友都在誇贊，從她們那種喜歡吃的樣子上可看得出，最後熱熱的茶，潑着一種清香的氣味送上來，便是這個小茶會的尾聲了。

牛奶酪烤麵包　將麵包切片烤好，然後上面先鋪滿碎火腿丁，再塗以一種混和醬（奶酪一杯，一匙芥末，一匙好醬油，二匙牛乳）把每片再切三小條放在烤架上烘至黃褐且微黃

美國女人

非常時仍不忘修飾的新花樣頭髮染成國旗模樣，眼睛上加銀色邊兒，指甲上繪情人肖像。

誰都知道，法國巴黎的女子，是摩登的，各種希奇古怪的化妝術，層出不窮。尤其是法國的燙髮，所有燙髮也是法國利馬歇爾所發明，所以現在各國盛行的像中國茅山道士的髮髻一般式樣的頭髮，便叫做『巴黎式』，就是法國最盛行的式樣。

但是美國的女子，並不落後，她們對於頭上的髮飾，也考究非凡。最盛行的頭髮染成各種顏色，此風在影城好萊塢最易看到，有的在漆黑的頭髮中央，染些嬌月的白色，有的在頭頂正中，左邊染紅右邊染黃，最引人注目的，是把頭髮染成紅白藍三色，飾以星型的髮押，形成了一面美國的國旗模樣，眞是別緻。

此外美國的女子，在白天是喜歡裝出一種天然美，但是一到天黑，便加以各種的修飾。最普遍的，是把睫毛裝修得特別的長，以爲美觀，再有在眼上加上眼罩，是用銀色，這樣在強烈的燈光下，一對眼睛便變成了魚鱗一樣，閃閃的發光，確是別開生面的怪相。

指甲也是修飾的主要功課，除最普通的塗上紅色蔻丹外，還有綠色，青色，金色等的顏色。有一班交際花，還要在指甲上請藝術家繪上情人的肖像，或是美術字的姓名。女人，喜歡兩手戴上全副指甲，如果和她們握手，便博得異性的注目。再有一班洋洋大觀，各各穩奇立異，要懂得對方魂飛天外，因爲手指甲塗現已落在對方手裏了

問題解答

問：（一）[illegible]（二）父死在先，子死在先，現父死亡[illegible]（三）請願書使用私證書口實[illegible]

答：（一）[illegible]（二）[illegible]（三）[illegible]（待投人會解答）

大安影戲院 魂斷藍橋 紅[illegible]

國都影戲院 李阿毛 尤光照 [illegible] 門 五月二日[illegible]

今日公映 魂斷藍橋

光明影戲院 （今日公映）黑夜孤魂 鐵扇公主

國泰影戲院 今日公演 洞房花燭夜 紅杏出牆

新民戲院 五月七日 星期四

長春影戲院 今日公映 洞房花燭夜 新姊妹花

大同報

發行者 康德新聞社 新京特別市中央通四三 康德新聞社營業所 新京特別市六馬路三二
報費 一月一元五角 一份六分 廣告價 一行三元
電話 總務局 編輯局 營業局
振替口座新京一〇七

協和萬方式敦承好

時局詔書

奉
天承運大滿洲帝國皇帝詔諭衆庶曰
盟邦大日本帝國
天皇陛下茲以本日宣戰美英兩國
明詔煌煌懸在天日朕與
日本天皇陛下精神如一體爾衆庶亦與其臣民咸有一德之心夙將不可分離關係固結共同防衛之義死生存亡斷弗分攜爾衆庶咸宜克體朕意官民一心萬方一志舉國人而盡奉公之誠舉國力而援盟邦之戰以輔東亞戡定之功貢獻世界之和平欽此
御名御璽
康德八年十二月八日
國務總理大臣
各部大臣副署

社說

汪主席來滿與東亞解放

我們隣邦中國的和平之神汪精衛氏。在大東亞戰捷聲中躬親來訪我國。這東方兩大新興元首的會晤。可以說是東亞建設史上輝煌燦爛的錦繡一章。

滿洲建國已達十周年。中國還都南京樹立新政權。亦滿二周。這兩個新國的命運。都是受了日本的拯救才得以逃出了英美勢力的侵略和壓迫而獲得了新生。在這世界的大轉換期。發生了滿洲事變和中國事變。在表面上看彷彿是手足弟兄的同室操戈。但實際上如能認清了時代而有大澈大悟。那末。這東亞初期的會師。也未嘗不可以說爲是對外作戰的一種準備和優勝代表的選拔訓練。怎樣才算得大澈大悟和認清時代呢。這就是說當戰則戰當合則合。滿洲國是順天應人成立於先。中國的時代使傑汪精衛氏乃倡導和平。樹立南京新政權於後。日本感到英美侵略勢力日漸東來的危機。也是基於時代的覺悟而不惜任何犧牲。熱意支援

直到滿日華三國共同防衛的宣言發表以後。軸心的關係既已確立。新東亞建設的重任。於此也奠定了初步的基石。

去歲十二月八日。太平洋上揭起了必然的空前戰火。我們撲滅美英侵略毒氛的責任以及建設興亞聖業的使命。也愈加重大了。

汪主席是平生投身革命的一位勇士。他想救祖國的不滅亡。使國民逃出戰火的塗炭。繼體了日本近衛首相的聲明。分擔起東亞的責任。首先依據三原則的。友好。防共。經濟關係的協議。進而乃抱定了共存共榮復興東亞的大決心。想救中國。想救東亞。想救整個世界。同時他也如同我們理解日滿協和一般的更理解中日兩國是亞洲民族獨立運動的原動力。而謀奠定東亞百年長治久安之策。而且汪主席向來是爲國而從不爲自己打算。所以矢志邁向復興中國復興東亞的這條道路。

具有雄圖壯志的汪主席。本此信念始終不移。還都僅二周年的南京政府。百業俱興。政績偉著。這是汪主席言行一致努力的結果。實有驚人的特殊偉功。

當此還都二週的今年。又有來訪我國的壯舉。當主席第一步踏入我們的國門舉國上下。可以說充滿了熱意的期待。由於內心的感激和歡欣。來恭迎這位人格偉大而有革命毅力的導師。

汪主席之所以來滿。當然也是深懷着關心的情懷。復興東亞的前途。解放東亞的宿命。將由於汪主席此次的來訪。更將各本自國的立場達成共同理念的未來大目標。滿華緊密提攜之下。以日本爲盟主達成了聖戰的最終目的。解放開被壓迫三百年的東亞民族。滿華兩國。可以說是大澈大悟的先覺。深望東亞其他的各國家。也要和我們共同攜起手來。完成我們大家的解放運動。新東亞的共存共榮。同時當此向世界闡明滿日華緊密態度的今日。我們更感到重慶政權的沒落和抗戰意識無謂與盲目的悲哀。本來某一個時期。你的友人可以變成你的敵人。某一個時期你的敵人也可以變成你的友人。一味的如虎作倀。注射強心劑一般的抗戰。這不等於慢性的對國民的自殺嗎準此。我們更感到汪主席的卓見明達。也就是蔣介石有遜於汪公的所在。於是我們對於汪主席的敬仰又加深了一層。爲東亞民族的解放大業。[illegible]汪主席[illegible]施行。[illegible]這歷史上的國際協力同心萬世呢（又村）

欽使捧旨出迎國賓
汪主席抵新京

懷抱和平建國之偉大理念、一路邁進於新中國建設途上的國民政府主席汪精衛氏、今次本諸彙著滿華日三國共同宣言、三國相約敦睦善隣緊密彼此間的提攜之初衷、爲謀更進一層的促進滿華兩國的親善友好關係、並就便視察建國十年以來之我國躍進的實態、乃以新中國元首的資格、偕同隨員外交部長褚民誼、參謀總長楊揆一、宣傳部長林柏生諸氏等十五名、同行者尚有日本方面之國民政府軍事最高顧問影佐少將同海軍主席顧問寺岡少將、及我國之呂駐華大使、田原理事官等、北來滿洲、公式訪問我國、我帝室爲表歡迎之誠、特以國賓禮遇、並於汪主席歷史的入滿抵連之日的五月四日、政府首要多前赴連濱恭迎、於是在連濱留二日日程既已終了、遂於七日午後五時三十分由連搭乘特別列車於聖上欽使及顯宦出迎之下而來新京矣、當今大東亞戰爭節節勝利之際、新中國元首汪主席不遠數千里來訪我國、誠足以愈益強化滿華軸心、且爲兩國國交的一大進展、其意義的深遠、不僅爲兩國民所應表示大可慶祝的曠古盛儀、即於滿華親善史上、亦留下最光輝的一頁

滿日顯宦盟邦使臣 齊集驛頭整列恭迎

汪主席歷史的入京之日、時值盛春五月七日、和風淡爽、彤雲絢瑞、誠爲天惠的一個最合於恭迎隣邦元首的佳辰、是日新京全市滿呈着歡迎的景氣、我國朝野、舉國各地、殆皆化爲充滿着歡迎誠意、與歡迎感激的坩堝

月台嚴肅氣象

是日在午後五時三十分以前爲恭迎國賓之我政府首要、張國務總理、臧參議府議長、袁尚書府、于治安、閻司法、阮交通、蔡經濟、于興農等各部大臣、于將軍、橋本祭祀府總裁、武部總務長官、三宅協和會中央本部長、以及勳一位之顯官、日本側梅津關東軍司令官兼大使、吉本中將、秦中將、竹下中將以下幕僚、陸永海軍武官、花輪大使館參事官、三浦關東局總長、此外尚有在滿外國使臣之德意羅馬各公使、中國大使館員等多數或協和禮裝、或穿大禮服、或着軍裝、並佩帶功勳章、匯是精神奕奕、齊集合於新京驛之第三站台、而第一站台更有簡任官以上之滿日顯官均於所定之位置整列

儀仗兵與樂隊

同時在第三站台左側更有宮內府派遣之儀仗兵及軍樂隊亦均依照所定的位置整列、靜待國賓光臨、而此際在站前廣場以及中央通並遠至大同大街一帶之沿路上、街中心清寂得人馬都沒有、祇有兩旁人行道上、整然排列着的歡迎者、國軍部隊、各機關、團體、各學校、協和分會、國防婦人會、協和義勇奉公隊、協和青少年團等以及一般民衆男女老幼、都手執滿華國旗、敬候着恭迎汪主席的入京、

遙望雲軺光臨

站台裏時鐘的指針、眼見快到五點半、國賓汪主席一行所搭乘的特別列車也就要進站了、這時在站前鵠候歡迎汪主席的滿日高官並外國使臣、雖都站在所定的位置、但都不約而同的集中視線於第三站台、順着鐵軌向西遙望着國賓列車的到來、一片歡迎的熱情、早已溢乎儀表迎的熱烈情緒、都已充滿了站台、

五時三十分整、汪主席的特別列車於熱烈的歡迎氣氛中進入新京站了、在這一瞬間

隆隆禮砲聲中 汪主席降下貴賓車

歡迎的禮砲轟々響起來、連發一百零一下、幾乎震撼了全新京市、這時出迎的心情都彷彿立起了一種默的感懷顯示着不可言喻的歡迎衷情我想這時的汪主席、也必定爲之感動吧、列車站定了以後、於軍樂隊吹奏悠揚之中國國歌『卿雲歌』的聲調裏汪主席與全體隨員於我政府特派之接伴委員長韋外交部大臣之先導、隨之由特別列車最後部之貴賓車降下、

驛前歡迎一瞬

汪主席與全體隨員都是穿了整齊的大禮服、拘着高禮帽握着白手套、汪主席一副莊嚴的面孔上、浮起一種令人感激微笑、顯得非常精神而沒有一點旅途的倦意隨員褚外交部長豐滿臉龐溢滿了春風君來非常青年宣傳部長林柏生戴着眼鏡那種精悍的體度、更是別具着宣傳戰士的威儀、於是由當接伴員外交部大臣的介紹汪主席與出迎至車前的梅津關東軍司令官兼大使、及張國務總理同時相互均有歡迎之致詞雖然是短短幾句、但是兩顆心、早就緊握上了、這一幕一幕的都好像劇的情景

勅使捧旨出迎

在這以後汪主席一行、遂於中村鐵道局長之先導、受同站台左側整列着的歡迎者及儀仗兵之敬禮、經由地下道進至第一站台、更受多數簡任官之歡迎敬禮中、即入貴賓室、此際出迎終了之梅津司令官、於稻川驛長之誘導離開車站歸抵官邸、汪主席於貴賓室稍事休息後、及至五時三十七分、由宮中捧持歡迎之聖旨澀臨新京驛之勅使熙宮內府大臣、於稻川驛長之先導、入貴賓室、與汪主席對面敬謹傳達我皇帝陛下之聖旨、斯時汪主席於拜聞之下在莊靜的面孔上、立時現出一種不可言喻的歡快和感激這可說是滿華兩國國情的交流、最可感激的親善情景、於此勅使傳達聖旨既畢遂退出繼續由汪主席會見張總理、以次各部大臣臧參議府議長各參議、橋本祭祀府總裁武部總務長官三宅中央本部長侍從武官、興安局總裁終了後、五時四十五分、仍於中村鐵道局長之先導出貴賓室進至驛前、與韋接伴員同搭宮內府特遣之禮車由儀仗車側衛車前後擁護、於諸員恭送中、由車站出發、就赴滿業公館之途

通行中歡迎陣

斯時微風吹蕩站前高搭歡迎汪主席之歡迎門、十分美麗再加上廣場一片新綠、更交織出一副錦繡的畫圖、雖是自然的風物、但亦好似領會有國賓的光臨顯示着歡迎的景氣、當主席禮車經過中央通以及大同大街沿路之際、在路旁排列的歡迎群各學校團體協和會國防婦人會義勇奉公隊及一般民衆男女老幼都高舉滿華兩國旗、高呼汪主席萬歲、中華民國萬歲、爆發着歡迎的熱意、汪主席見着這樣情景、在車裏亦不時舉起了禮帽來答應這些熱情、及至五時五十七分、遂到達白望光瀏之旅邸滿業公館、於韋接伴員之先導、即降車進入公館休息矣、與主席同寓公館的有林宣傳部長周外交部政務次長、陳外交部總務司長、其他隨員則下榻於大和旅館、來度這歷史的入京的第一夜

滿日華休戚相關 林宣傳部長發表談

國民政府主席汪精衛氏、偕同褚外交部長、楊參謀總長、林宣傳部長等隨員、於七日午後五時三十分搭專車來京訪問我國、當時宣傳部長林柏生氏、代表一行、關於此次主席來訪我國、發表談話如左

中華民國國民政府汪主席本中日滿三國共同宣言之精神以謀中滿兩國間本然友好關係之增進、以元首資格訪問滿洲國、本日下午五時半抵達新京鄙人黍列隨員非常榮幸、中日事變近因、原在九一八事件、只以當時彼此未能開誠佈公從遠大處着想、迅予解決、致有七七與八一三之浩劫自從中日滿三國共同宣言發表、此種局勢、已由惡轉而歸於好、轉從此中日滿三國安危相關、休戚與共、一致向建設東亞新秩序邁進、自大東亞戰爭發生後中日滿三國、更加緊密切站在同一陣線之上、爲東亞民族爭取解放、茲初抵新京尚無詳盡之報述、惟憶前年中日滿三國共同宣言發表後主席曾發表談話、謂我們從前是同胞、現在是同胞、將來也是同胞、只要能比肩攜手共進彼此國家人民的幸福保障東亞的永久和平而努力在當時固已如此而自大東亞戰爭發生、此比肩攜手的工作、更有加緊的必要、滿洲國建立甫經十稔、而政績燦然、文物豐富、一種突飛猛晉之情態、必有足予我人以深切之印象者、私衷預料此次主席訪問、在兩國邦交上將增進敦睦、而雙方所得到之印象、亦必極深刻、將使協力之精神、更加強化、以俾立大陸方面中滿兩國與日本同甘共苦之陣勢、此爲必然之趨勢、而絕不容置疑者也

汪主席降貴賓車與張總理握手寒暄

科島要塞完全佔領

【東京七日電】日本大本營發表（七日下午五時五十五分）菲島方面日本陸海軍部隊、於五月五日上午十一時十五分在科列希德爾島要塞、上陸成功、五月七日上午八時、已將該港及其他灣口諸島之全部要塞、完全佔領矣

科列希德爾島

科列希德爾島、位於亞細亞洲東部、爲菲律賓群島之一小島、標於馬尼拉灣口、島長五公里、寬一公里半、土地隆起、樹木繁茂、係一要塞、亦敵軍在菲律賓殘存之唯一據地也、今日軍既攻下該島、則菲島乃告完全底定矣

美亦將助英爲虐 準備尋隙侵法

【里斯本六日電】據華盛頓電稱哈爾國務長官於五日會見國務省新聞記者團時曾言述如次
美陸軍部隊並海軍艦隊對於在馬達加斯加島施行作戰之英軍、有將與支持而開始行動之意圖、美政府如認爲維西政府有將其他法領各基地讓與樞軸國側之危險時、或亦將對此等基地開始行動亦未可知云

滿華邦交由是益固
政府發表-張總理大臣談

張國務總理、以我國帝室貴賓中華民國國民政府主席汪精衛氏、茲於七日來訪我國、安抵國都新京、政府發表談話如左

政府發表＝關於汪主席閣下訪滿、國務總理大臣談

中華民國國民政府主席汪精衛閣下、今日躬訪我國國都、乃建國以來之盛事、我國官民、不勝歡欣鼓舞之至、主席閣下今次之訪滿、乃爲表現中國官民對於我國之友情、而我國官民之歡迎主席閣下、則爲披瀝我國官民對於中國之親誠也、主席閣下之來滿、滿華兩國之邦交將因之親密、而今次之盛事、在東亞建設上、裨益良多、在興亞歷史上、劃一新紀元、是亦余所期待不已者也

十年建設雖淺 滿洲發展驚人
車中座談會

新生中華民國主席汪精衛氏專車、自七時半自大連出發沿途受官民團體的極熱烈的歡迎、主席在展望車中點首示衆、表示衷心的感謝、車像風馳電擊般的飛奔、一路駛向修整敦交目的地新京當十一時車過大石橋記者欄出關係方面的斡旋、特請林宣傳部長、褚外交部長、周外交部次長陳秘書長同集在一車中、以林部長爲中心開催座談會、茲將當時情形記之如下：

記者：首先願意聽一聽林部長的感想

林部長：今晨自大連出發以來、精神非常的興奮、現在又參加車中座談會、與諸君隨意談話更覺榮幸、現在火車所走的地方、已經是滿洲國境在東南邊最惹人注目的、就是肥沃而廣大的農田及種地的肥料、由於這種情形、很能證明農村的繁榮、我以爲是這最有興趣的一個問題

記者：其次歸褚部長談一談吧

褚部長：列車離開大連的時候、兩旁雖有山岳、但多半是沙山、所以森林很少進滿洲國境、兩旁肥沃的土地種着穀物、食糧想像是充足的、不過與江南一帶不同的地方、最顯著的、就是南方土地墳墓很多

林部長：諸君要知道中國青年思想問題、請周督辦談一談

周督辦：敝人久居北京、迄今有二十餘年、我所談的青年思想動向問題、乃是以北京爲中心一部的情形用功、因爲他們不參加政治的活動、所以沒有什麼特殊表示、不過他們的希望都是和平建國、

林部長：請經濟經濟專陳秘書長談述經濟問題

陳秘書長：此次隨從汪主席訪滿、乃是第一次、對於滿洲國的經濟狀況、尚不甚明瞭、不過對土地利用上、很值得注意的、就是地大人稀、農村而變較遠這一點是與華中方面不同的地方

林部長：關於滿華兩國的關係、請奔走和平有功績的周外交部次長談

周次長：滿日華三國共同宣言發表以後、三國間開始了國交、但大東亞聖戰開始、三國的關係、又進了一步現在兩國間的往來程度雖不密而不遠滿洲國乃是一個民族協和的國家、過去經過十年的努力、寶貴的材料很多、我這次很希望將滿洲民衆過去血和汗奮鬥的才料多帶回一些、同時爲增進兩國關係的緊密、對於大使館有改爲領事館或其他外交機關的計劃、以期兩國關係的緊密化

記者團：最後請告訴一點主席在車中動靜

褚部長：本日主席雖然是五時半起床比平日早起半小時但精神仍是奕奕、看到鐵道兩旁的房屋多半是用磚築成的並且肥沃無際的良田美地、這種情形比華北一帶泥土房、想像中農村定是充裕的在車中除了與林褚隨員談遠感想以外並且時與呂大使、韋大臣詢問農村的一切狀況、很贊歎滿洲的繁榮的

談至此、耳中車行蓬々、衆人外望、於稍汐寂中而告了結束（本報特派記者董步總車中記）

日首相招待駐蘇泰兩使

【東京七日電】日本東條首相於七日夜、在首相官邸、招待建川前駐蘇與坪上駐泰兩大使、其進晚餐、並作種種之懇談云

孫良誠將軍抵北京訪問

【北京六日電】國府第二方面軍總司令孫良誠將軍偕同幕僚、於六日夕刻抵北京預定七日訪問各關係方面云

泰廢止經濟者

【盤古七日電】泰國政府爲確立自給自足經濟政策、決定廢止經濟省而新設農業及商務兩省已於五日正式公布

國務院辭令

哈爾濱地方法院長 李蔭森
補最高法院庭長
哈爾濱高等檢察廳長 陳國翰
補最高檢察廳檢察官
錦州高等檢察廳長 張會辰
補哈爾濱高等檢察廳長
齊齊哈爾高等檢察廳長 周陽鈞
補錦州高等檢察廳長
四平地方檢察廳長 高儒林
附敘簡任二等
補齊齊哈爾高等檢察廳
最高法院審判官 曲致中
哈爾濱地方檢察廳長 孫那彥
附敘簡任二等
瓦房店地方法院長 高曦珍
補哈爾濱地方法院長
附敘簡任二等
新京工業大學教授（學監） 迎傳八
農事試驗場技正 村越信夫
附敘簡任二等
五月七日附（各通）
新京工業大學教授 迎傳八
依願免本官（五月六日令）

都門車塵

▽王兆鑾（奉天高等檢察廳長）六日午後五時五十分來京
▽郭禹風（奉天地方法院長）六日午後五時五十分來京
▽劉暢昇（營口地方檢察廳長）
▽關宗淩（鐵嶺地方法院長）
▽張世謙（遼陽市長）以上三名皆於六日午後八時十五分來京
▽李陶甲（承德地方檢察廳長）六日午後五時半來京
（以上六名皆寓[illegible]）

註册商標

預備家庭的福君 造成自体的健康
協和藥
專治 胃弱、消化不良 頭暈目眩、車船迷暈、酒醉煙餘 服之有効
專治 時行眼病、火眼、上火眼、眼珠黏污爛眼邊兒、花眼、疼眼、血斑眼、乏傷眼、雀蒙眼、把乾淨指頭可抹上眼胞邊兒此藥
專治 凍傷、切傷、刀傷、打傷、刺傷、裂傷、雞眼、火傷、凍瘡、疥瘡、蟲害、腫瘡、皮膚病、皮破傷、乾癬、皮膚炎症、濕疹
總批發處 奉天市大西邊門外路花大街五〇 株式會社 協和製藥公司

各地大藥房代理店

十寶丹
咳嗽百效丹
日平打五元一打十元詳細藥單內有說明
主治○久咳成癆○肺熱痰喘○咳嗽代血○傷力吐血○大口吐血○胸膈疼痛○努力不咳○臥床不起○危在旦夕○不論輕重○肺病急服此丹○立即粉碎療除痛安○殺滅肺菌○挽回生命凡肺病的保障○患者勿若錯悮
奉天城內 西春堂

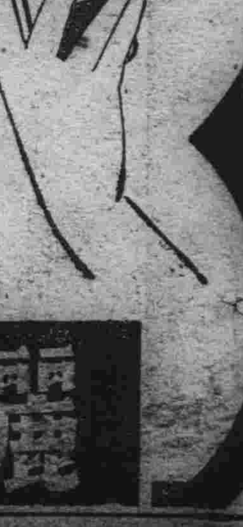
疥癬 濕疹
濕爾膚爲有機性硫黃製劑、兼配適量植物性油、對於疥癬・頑癬濕疹・汗疱・及其他諸種皮膚病有強力之殺蟲殺菌及制痒作用、而毫無刺戟、乃安全卓効之皮膚病治療劑也。
【包裝】 三五瓦 一〇〇瓦 一五〇瓦 五〇〇瓦
（サルキール）
濕爾膚
各大藥房均有經售

汪主席安抵國都

歡迎聲浪響徹霄漢 市民鼓舞盛況空前

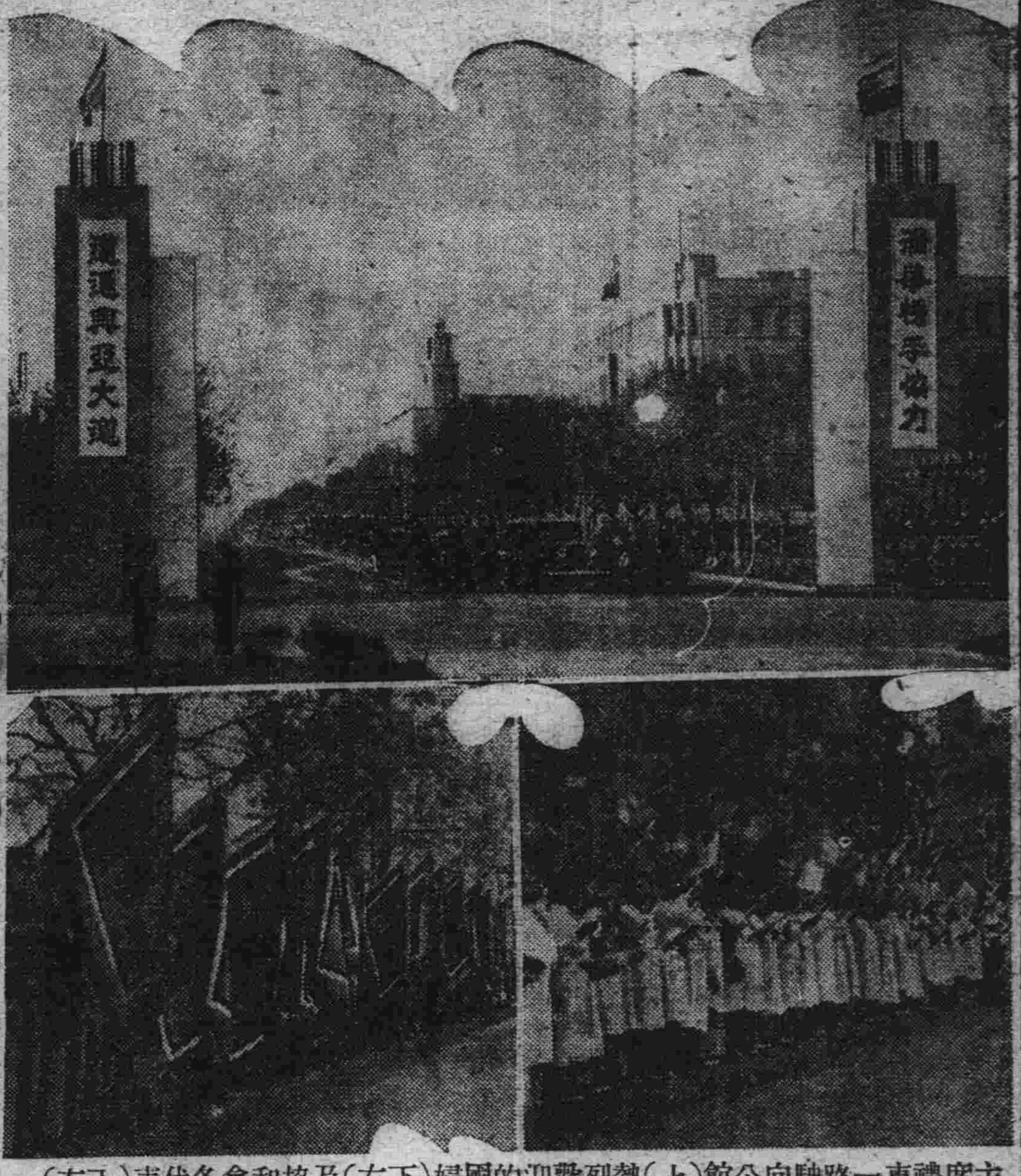

主席禮車一路駛向公館(上)熱烈歡迎的國婦(下右)及協和會各代表(下左)

新中華民國的元首最高領袖汪主席兼行政院長、於四日午後率同軍政要人隨員多名、由空路來滿訪問、適日首都官民上下、均紛紛忙於準備歡迎、恭候汪主席的大駕光臨、尤其在每個人的心房裡、都滿盛着歡情熱意、當七日午後汪主席安抵國都時、全市歡迎聲浪、響徹雲霄、官民莫不鼓舞欣悅、盛況空前、屆時以市民代表資格而赴站歡迎的長春區區長張嘉風氏、曾暢談其感想如左

張區長感想談

新興中國元首汪主席、爲增進滿華兩國國交之密切、今日特來我國都訪問、並藉以觀察我國建國十年來諸政躍進之實況、本人得以國都市民代表的機會、到站歡迎、目見汪主席之英姿、實覺榮幸萬分、想我滿華兩國、都是協力親邦日本建設東亞共榮圈之一翼、負有同一的興亞使命、汪主席是中國々父孫總理的繼承者、是以愛國愛民興亞爲天職的現在拯救了中國三萬々國民向新興建設之途邁進、要和只顧利己、爭權奪利、假以抗戰爲號召的蔣介石來比較一下、眞可以說有周文武和桀紂之差了、蔣介石只知作英美的利用品、不知國民的痛苦、就是連顧及、他要能也和汪主席一樣的明達、則我大東亞共榮圈的建設不是更能早日成功了麼？聽說今次汪主席的來滿訪問、是繼昨年訪日有同樣的深意的、訪問我國帝室訪問關東軍及我國政府並謁曾首腦、是明徵滿日華三國興亞攜軸不動關係、故當這汪主席來京之時、從市內的歡迎裝飾歡迎高搭牌樓等、以及連日揭揚滿華國旗、和在街中整列歡迎的官民學生代表們的精神、來窺斷、即可表示出來歡迎的熱意了、但我國國民還有更大的期待和希望、就是大東亞聖戰的成功、那時候我們滿日華三國渡過了同舟風雨之苦、享受共榮之福、再實施互相交驩、更能有想不到的盛況了、可是我國建國以來友邦元首來訪之嚆矢、所以絕對值得我國國民永記不忘的一件的大事、希望滿日華之親善提攜、在今後更發揚光大、則東亞之復興目標、不久即可達到云

燃放火花彩光奪目 廣播佳歌極盡歡迎

中華民國國汪主席閣下、不辭旅途辛勞來訪我國、致寫邦交、殊使我國上下歡聲欣榮、而到處均展開熱烈歡迎之盛況、新京中央放送局方面、爲表示歡迎熱忱於萬一計、亦決定於九日午後七時三十分起、編制豪華節目定名爲『中華民國國民政府汪精衛主席歡迎之夕』而向全滿廣播、自七時三十分開始後、首由新京交響管絃樂團吹奏中國國歌、及滿洲國國歌、繼續請外交部大臣致歡迎之辭、完畢後再請中華民國國民政府宣傳部長林柏生氏致辭二、三首各被所樂吐金蟬玉環女士朗讀『新中國讚』原必備其親和熱意、而後由玲作爲派曼氏再爲唱歌共有二曲一爲汪先生歡迎歌一爲滿華親善歌、歌詞擬目放送局張君秀材之手、作曲則爲佐和輝喜氏、詞句輕快、蓄意深廣、歌曲又抑揚婉轉、由小城手吳秀雲及新京兒童唱歌隊、關關歌來、想能極動聽聞、再次爲放送小說、由新京文藝話劇團擔當編纂仍爲朗讀題名『汪精衛自敘傳』一段後爲錄音係汪主席閣下所經大連旅順等地、以及入國都時國民歡迎之盛況、萬人讃呼、熱情洋溢、至此節目終了時、則爲九時二十分再繼續復有新京交響管絃樂團等之合唱與管絃樂多係保衛東亞、大建設之歌、亞細亞之力等滿華親善之歌曲要至午後十時終止云

(又)市公署爲表示國都五十萬市民歡迎汪主席之熱誠、於入京第一夜午後八時半、至九時半之間、於旅邸滿棗爲館附近之順天公園、燃放火花九十發、春宵之晴空、頓化爲五彩繽紛之瓊瑤世界、又當汪主席入京時刻、曾於兒玉、順天兩公園燃放十發火花、並預定在汪主席留京期中、每夜於兩公園不斷燃放云、

歡迎汪主席 特製紀念郵戳

新京郵政總局、爲恭迎新中華民國汪主席來京之盛儀特制定正方形之美麗紀念郵戳、兩側刻有滿華兩國旗中間配以『歡迎中華民國汪主席』字樣、於七日午後五時三十分主席抵京之同時、即於新京中央郵政局公開使用凡持有郵費之信件、明信片等希望使用紀念戳者、皆蓋押蓋之、且對貼附三分郵票以上之物件或三分以上之郵便明信片、皆可使用云『圖』即紀念戳

決定以詔書奉戴日爲儲蓄日

請全國國民都要盡量儲蓄吧

國民儲蓄中央實踐委員會

特別專車裝飾豪華 主席途中興致怡然

本社特派員董步蟾連京隨行記

於本月四日渡空而至滿洲國關門大連市之新中國國府汪精衛主席、五日親祭聖地旅順登白玉山、憑弔英靈、參觀博物館、六日於雨水沸濱臨山乃茶座、俯瞰大連市的全景、而在旅邸中、則依窗遠眺澎湃的海潮、燦爛的櫻花、精神奕々

怡然自得 迨安眠一夜後、七日凌晨、雨霽天晴、蔚藍的天空、飄浮着幾朵白雲、一切景物、欣々向榮、汪主席以下隨員盥洗早餐畢、與我國出迎的接伴員驅車由宿舍出發、至大連驛、當時站台內、早有日德意盟邦諸國領事、及關係首腦部、靜候歡送、情勢極爲熱烈、未幾

汪主席由驛長前導登入特別專車七時三十分、隨與汽笛聲送聲交響曲裡、遂與渡留三日間之大連市告別、而直向修睦聯歡目的地之滿洲國首都新京矣、記者得以隨行經過數日間、並不因些疲勞之感覺光榮、茲將列車的佈置情形、略誌於後、

特別專車 此行專車乃是招待國賓專用車、佈置豪華、車內並飾滿華國旗、隨員招展僑爲壯觀、汪主席、褚隨員、林隨員、康駐滿大使、我國方面呂駐華大使、對外交部大臣、均陪坐於展望車裡、展望車旁乃係一寢室、以備貴賓之休息、其他隨員則分別坐於一等車內、一等車雖然和普通車的佈置一樣、但是兩旁車窗、均飾掛滿華國旗、意義極爲深遠、隨員以及我國接伴員、彼此歡談洗淨了以往的隔閡、實現滿華的親善、而食堂車的調製更是費盡苦心、新鮮的佳餚有金樽、奶皮燕麥粥、清炒鷄蛋配薰五花肉、法式鮮果醬、烤麵包、咖啡等、味美而適口

旅途舒適 汪主席雖經陸升波、[illegible]

結盟基礎 [illegible]神甚快、時與林隨員談話、時而遠眺滿洲之富之資源、有不盡的感慨、每過來道歡迎之各地學生團體等、則點首示意、尤以在有不勝其感謝之意、瓦房店、大石橋、鞍山、奉天、鐵嶺、四平各驛停車更有當地歡迎者之民衆主席更於停車驛、能接伴員當外交部大臣、呂大使說明各站的情形、記者[illegible]途的疲勞、

由寫眞班 前任攝影汪主席此次訪滿、樂就滿華親善之父非只滿華之幸亦大東亞國交[illegible]

室雅花香充滿靜意 整潔美麗怡性陶情

汪主席公館素描

汪主席在七日午後五時卅分、安抵國都以後、便下榻在白雲光邊幽更適意的公館了、那公館便是滿棗副總裁公館在汪主席閣下未來滿之先、吾國的接伴員、就曾煞費苦心的加上各種陳設和點綴、一切便給人一個新鮮雅緻快心愉的感覺

公館的四週圍植着新綠滿枝的樹木、正門入口的圓圓裡也有青葱的短松、和大葉翻翻的棕櫚、尤其這公館是具有元、遼高麗時代古東洋風味的建築物、在莊嚴中更充滿察美麗的情調、汪主席蒞京的期間是寓在二樓南側的一間靜室裡那地上舖着青黃花紋的地氈、房前陳置着美麗的屏風和飾麗的盆花、在這間的右鄰是書齋、乃是從前的貴賓室、如果建立窗前、便可以收覽順天公園美妙的風景、還可以看見國務院司法部、最高法院等幾個雄偉樂立的建築物清晰的南嶺一帶和聖地建國忠靈廟、也能遙々入望、在南入初夏、柳樹花吹的麗景中、一定會給汪主席增添幾許詩興的書齋裡的陳爐台上、還置一雙羽毛如雪的白鶴、幾張應雪、栽種着翡翠中國風物、小几上擺着一盆蘭花、青長的綠葉、在幾瓣多姿的伸展、這整個的書齋便被一種清閒的情味所籠罩

居室的左鄰、是汪主席的臥室、那裡滿是靜穆的色調、就連擺在床旁的電燈、也用青色的罩子罩着、無非希望汪主席能在清靜中、去追尋安然的夢境、來一掃旅途的疲勞(照片=『上』公館全景『中』會客室『下』居室景色)

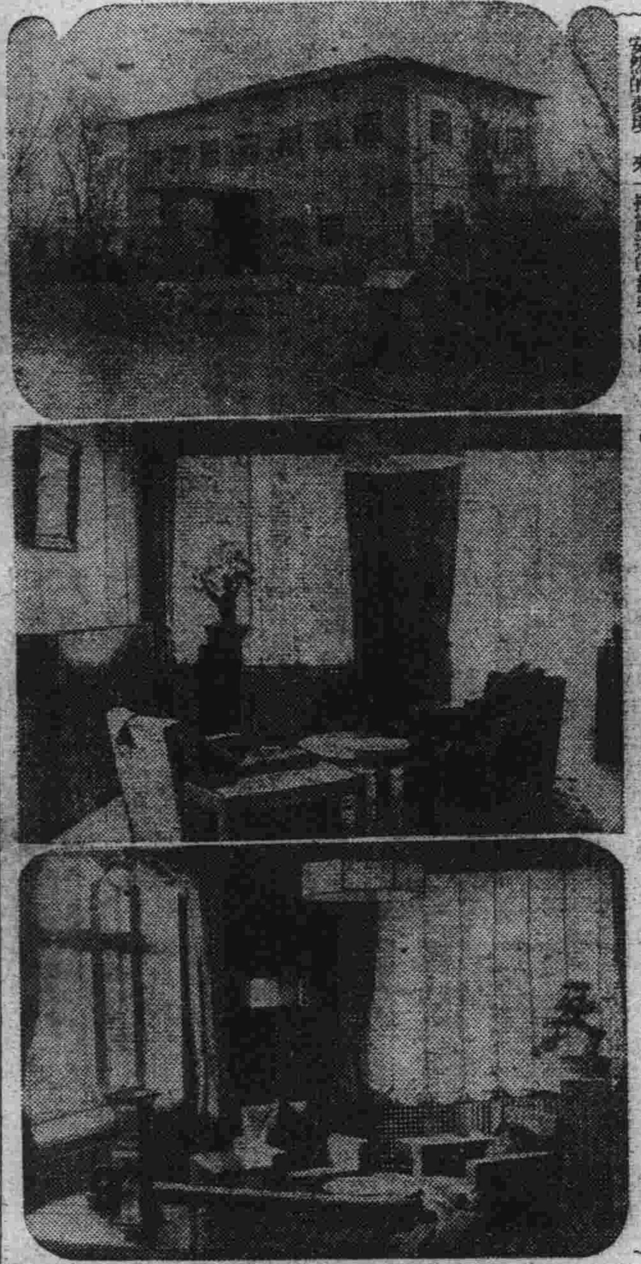

言談舉止 [illegible]

午後一時二十分、在官民歡呼萬歲、[illegible]

褚外交部長

褚外交部長、本係醫學博士、又係體育家、攝生有術、身體健康、雖經數日之奔馳、更不稍感疲勞、且精神尤極興奮、褚外長在南京輔佐汪主席、精勵國務、執掌外交[illegible]

林宣傳部長

林宣傳部長、隨員中最爲活躍之一員、身軀雖短小而精神煥然雍雍大雅出言識如在車中時與同行隨員或與接伴員歡談、林部長亦屬興亞史上有數的人物、此次與記者會晤、乃是第二次、雖不敢稱爲舊識然一再接其謦欬、實覺榮幸、在車中同行者、侃々而談、言論風生、而且毫無疲倦之色、

周督辦是

周督辦是一位中國文學巨擘、魯迅之弟、舉止言談極爲溫雅平時身着禮服革履、更顯今日亦身着國服、而精神勃々、雖已年逾、但因生活有秩序、所以體格健康雖長途旅行、而面容毫無倦色、在車中寡言含笑、倘有人問及各種問題、周氏亦繼續暢談、極盡興致、該氏司掌華北教育、對於滿日華的文化上、貢獻極大

汪主席生活剪影

歡迎愛中國愛日本愛東亞的汪主席

吐哺握髮惟念黎艱 舉止大方不尚奢華

要介紹汪主席四十年來鞠躬盡瘁於中國國民革命以及最近兩年來犧身於和平建國之豐功偉業反不如介紹主席平居的生活狀況來使我們加以親切的景仰和觀摹、比較更來得爽快、所以記者、就將所知道的關於汪主席的一些事情、寫在下面、想已必爲國人所樂聞

主席的日常生活是極規律的每天早晨六點鐘起床午後十時必定就寢、主席既是如此、而全體家人亦莫不如此、並且這還不是一朝一夕的、幾乎成爲幾十年來沒有變更的成例、同時在每日十幾個鐘頭裏面固然也要顧到個人的私事但是整個的精神都要放在民衆和國家以及整個的東亞上、民衆生活的確立、國家行政的向上、進而至大東亞共榮圈的建設、都無時不在深思熟慮、講求萬全的對策、在這以外

主席對於舊文學的造詣、非常深邃、自從清朝末年就有了能文的盛譽過去的在宣統二年遭難的時候、曾有口占四首、其中如慷慨歌燕市、從容作楚囚、引刀成一快、不負少年頭的一首、當時、傳誦海內外而最近幾年寫作的双照樓詩詞、已集成爲很厚的一大卷、同時在曾仲鳴氏用法文所寫的中國詩史、意爲發揮汪氏文學的價值

主席前後旅行歐美數次在法國的期間比較更爲長久因此對於法國的文學最喜研究、另外對於攝影一事也很愛好、所以曾經與褚民誼外交部長及曾仲鳴諸氏、一度組織過『棣華攝影社』相互研究觀摩、自從國民政府還都南京以後因爲四郊秩序沒有恢復重慶濫戰無度、民不聊生再加上還都以後、政務紛忙、主席自然不會像從前那樣的閒情逸致、在這以後、每日除了在政府處理公務以外、在邸宅亦唯有與庭闈爲伍、散々步看々報、用以消遣、遇到了星期六的晚上、要是有需特殊的事情、那當然是例外了、不然的話、總要約齊親族部屬在邸宅裏開演一次電影、意思是在於一洗大家的工作疲勞、愉樂身心一方也可以增加些新聞識見、主席尤其喜歡與那些天眞爛漫的小寶々們、在一起周旋、所以每逢禮拜日各院部會長官的男女公子、都常有幾十個齊集在主席的官邸、一同吃飯散步、遊戲、對於這些小孩子、主席常々講述許多有趣的故事、很能愉悅他們的夢魘、所以這日乃是主席認爲在周間裏最爲愉快的一日、官邸裏賓客常滿宴會頻繁、但是主席對於飲食非常有節制飯不過飽酒不多飲、香烟也不大吸所以身體雖曾受過彈傷、並且還有膽囊尿病膽石病等疾、但並不妨礙健康

主席爲人謙恭和藹、品格高尚、而服裝尤其整齊清潔瀟洒大方、眞當得起孔子所說的君子正其衣冠、尊其瞻視、儼然人望而畏之、所不亦威而不猛乎的那種形容的辭句、記者所知道的就止於此、雖然很簡單、但是就在這很簡單裏的一點點、也都值得我們景仰與觀摹的、古書上說高山仰止、景行行止、雖不能至、心嚮往之、記者所要介紹的意思也正在此(照片=汪主席)

今天放送

五五・八 開始音樂、國歌 建國體操
一一・五〇 經濟通訊(奉、哈)正午報時奉派大鼓(奉天)回盃記(五雲樹棠
〇・三〇 新聞唱片
一・〇〇 經濟通訊(奉哈)
三・〇〇 學校放送一、講話奉天省立第七國民高等學校教諭袁常恩二、文藝通信
四・〇〇 新聞告知、食料品零賣標準價格
四・三〇 經濟通訊(奉、哈)
六・〇〇 兒童時間(奉天)兒童劇『新衣裳』
六・二〇 兒童新聞
七・三〇 鄰組時間、一、開會之辭、二、宮城遙拜三、帝宮遙拜、四、默禱、五、詔書奉讀、六、講話總務廳參事官馬冠標協和會首都大同區長逢長增
七・五〇 舊劇(安東)南天門
八・四〇 新聞、生活須知
九・三〇 評詞(奉天)

股票行市

後場(五月五日)

▽奉天股票(短期)

	開盤	收盤	大價	小價
滿取	[illegible]	[illegible]	[illegible]	[illegible]
新東	[illegible]	[illegible]	[illegible]	[illegible]
鐘紡	[illegible]	[illegible]	[illegible]	[illegible]
新鐘	[illegible]	[illegible]	[illegible]	[illegible]
滿業	[illegible]	[illegible]	[illegible]	[illegible]
滿鐵	[illegible]	[illegible]	[illegible]	[illegible]
同新	[illegible]	[illegible]	[illegible]	[illegible]
營紡	[illegible]	[illegible]	[illegible]	[illegible]
東煙	[illegible]	[illegible]	[illegible]	[illegible]
滿東	[illegible]	[illegible]	[illegible]	[illegible]
滿煙	[illegible]	[illegible]	[illegible]	[illegible]
電業	[illegible]	[illegible]	[illegible]	[illegible]
同新	[illegible]	[illegible]	[illegible]	[illegible]
商工	[illegible]	[illegible]	[illegible]	[illegible]
新船	[illegible]	[illegible]	[illegible]	[illegible]
五品	[illegible]	[illegible]	[illegible]	[illegible]
鞍鋼	[illegible]	[illegible]	[illegible]	[illegible]
南滿	[illegible]	[illegible]	[illegible]	[illegible]
大興	[illegible]	[illegible]	[illegible]	[illegible]
電々	[illegible]	[illegible]	[illegible]	[illegible]
同乙	[illegible]	[illegible]	[illegible]	[illegible]
同新	[illegible]	[illegible]	[illegible]	[illegible]
新朝	[illegible]	[illegible]	[illegible]	[illegible]
特工	[illegible]	[illegible]	[illegible]	[illegible]
滿土	[illegible]	[illegible]	[illegible]	[illegible]
撫窯	[illegible]	[illegible]	[illegible]	[illegible]
滿毛	[illegible]	[illegible]	[illegible]	[illegible]
大窯	[illegible]	[illegible]	[illegible]	[illegible]
同新	[illegible]	[illegible]	[illegible]	[illegible]
滿工	[illegible]	[illegible]	[illegible]	[illegible]
滿化	[illegible]	[illegible]	[illegible]	[illegible]
土木	[illegible]	[illegible]	[illegible]	[illegible]
東拓	[illegible]	[illegible]	[illegible]	[illegible]
瓦斯	[illegible]	[illegible]	[illegible]	[illegible]
日魯	[illegible]	[illegible]	[illegible]	[illegible]

▽大連股票市場(短期)

	開盤	收盤	大價	小價
五品	[illegible]	[illegible]	[illegible]	[illegible]
滿取	[illegible]	[illegible]	[illegible]	[illegible]
大新	[illegible]	[illegible]	[illegible]	[illegible]
新東	[illegible]	[illegible]	[illegible]	[illegible]
鐘紡	[illegible]	[illegible]	[illegible]	[illegible]
同新	[illegible]	[illegible]	[illegible]	[illegible]
郵船	[illegible]	[illegible]	[illegible]	[illegible]
新船	[illegible]	[illegible]	[illegible]	[illegible]
商船	[illegible]	[illegible]	[illegible]	[illegible]
新帝	[illegible]	[illegible]	[illegible]	[illegible]
日魯	[illegible]	[illegible]	[illegible]	[illegible]
日新	[illegible]	[illegible]	[illegible]	[illegible]
日礦	[illegible]	[illegible]	[illegible]	[illegible]
日石	[illegible]	[illegible]	[illegible]	[illegible]
鋼管	[illegible]	[illegible]	[illegible]	[illegible]
滿業	[illegible]	[illegible]	[illegible]	[illegible]
滿鐵	[illegible]	[illegible]	[illegible]	[illegible]
同新	[illegible]	[illegible]	[illegible]	[illegible]
大染	[illegible]	[illegible]	[illegible]	[illegible]
大機	[illegible]	[illegible]	[illegible]	[illegible]
同新	[illegible]	[illegible]	[illegible]	[illegible]
電業	[illegible]	[illegible]	[illegible]	[illegible]
同新	[illegible]	[illegible]	[illegible]	[illegible]
瓦斯	[illegible]	[illegible]	[illegible]	[illegible]
同新	[illegible]	[illegible]	[illegible]	[illegible]
滿化	[illegible]	[illegible]	[illegible]	[illegible]
土木	[illegible]	[illegible]	[illegible]	[illegible]
郊外	[illegible]	[illegible]	[illegible]	[illegible]
電々	[illegible]	[illegible]	[illegible]	[illegible]
同乙	[illegible]	[illegible]	[illegible]	[illegible]
冰新	[illegible]	[illegible]	[illegible]	[illegible]

▽哈爾濱股票行市(短期)

	開盤	收盤	大價	小價
滿取	[illegible]	[illegible]	[illegible]	[illegible]
新東	[illegible]	[illegible]	[illegible]	[illegible]
滿業	[illegible]	[illegible]	[illegible]	[illegible]
新鐘	[illegible]	[illegible]	[illegible]	[illegible]
滿鐵	[illegible]	[illegible]	[illegible]	[illegible]
電業	[illegible]	[illegible]	[illegible]	[illegible]
同新	[illegible]	[illegible]	[illegible]	[illegible]
大興	[illegible]	[illegible]	[illegible]	[illegible]

▽東京股票市場(短期)

	開盤	收盤	大價	小價
東新	[illegible]	[illegible]	[illegible]	[illegible]
郵船	[illegible]	[illegible]	[illegible]	[illegible]
同新	[illegible]	[illegible]	[illegible]	[illegible]
鐘紡	[illegible]	[illegible]	[illegible]	[illegible]
新鐘	[illegible]	[illegible]	[illegible]	[illegible]
帝新	[illegible]	[illegible]	[illegible]	[illegible]
大新	[illegible]	[illegible]	[illegible]	[illegible]
鋼管	[illegible]	[illegible]	[illegible]	[illegible]
日石	[illegible]	[illegible]	[illegible]	[illegible]

上海滙兌行市

▽軍票 [illegible]
▽國幣對法幣 [illegible]

本報廣告事務總館 電話(二)六一五一

存款・放款・滙兌・其他 一般銀行業務 功成銀行 吉林 新京 哈爾濱 奉天 四平 公主嶺 安東 營口 洮南 鐵嶺 北…

雀斑 新藥 五角 外埠不加郵 立退雀斑藥是驅除雀斑酒刺粉刺黑痣白癜之妙藥 奉天 …藥房

人造乳 人造乳是下奶的藥水 藥力准確 奉天 …藥房

兒科良藥 表飛鳴(ビオフエルミン)
【主治】小兒瀉痢 乳兒綠便 小兒消化不良 小兒便秘 乳兒嘔吐
【特徵】◇本劑絕對安全、縱然應用大量、亦無妨礙。◇本劑味甘而美、童孺樂服、絕無厭忌之人。本劑有粉劑及片劑兩種。
各大藥房 均有經售
總發行 滿洲武田藥品株式會社

補腦健賢寶 主治 …
總發行哈爾濱道外十五道街 金勃先藥房 電話四八三九番
△代理處▽新京義和謙、錦州同盛昆、中西藥房、奉天大成藥房、大連德記仝棧、五洲藥房、安東東發等

立本大旅社

客室寬濶 清潔衛生 安全舒適 招待慇懃 西式臉盆 溫涼水道 電灯電扇 電鈴暖氣
大連 西崗 新京 南嶺 電話 …

用 請 新法斷癮 能莫爾病 既能脫離苦海速登彼岸 又能强身增精如神 奉贈試藥
總經理處 滿洲增井大正堂 新京日本橋通八〇 大阪市西區靱通二丁目 發行處 定滿洋行醫藥研究所

美容藥 容貌鮮艷 化妝必需

淨面水 酒刺粉刺面生疙瘩 雀斑汗斑風癬癢癬
大瓶壹圓 外埠不郵 總發行 奉天大南城門裡 興元藥房
撫順信仁堂 吉林五洲 錦州同昌 新京義和謙 鄭民生 江省中西 營口 益昌 安東 …

理髮椅子 推子 鋏子 西洋刀子 批發零售
美 美和洋行
奉天市大和區平安通八番地 電話(3)六一七八番 振替奉天一九〇五番
工場奉天市鐵西區南七路濟賢街

鳴謝罹災賠款迅速 …

安達縣警察官吏德政 …

治癒腎病腦筋衰弱

鄙人徐德祿現年二十五歲 … 謹啟

胃腸病藥 暢胃丸 主治 膨悶倒飽 吞酸嘈雜 積寒積 反胃噎膈 嘔吐便秘 腹痛胃痛 大盒壹元 小盒 …
開胃健脾 消食寶 主治 傷食傷乳 消化不良 嘔吐瀉痢 五心發燒 疳積蟲積 腹痛脹悶 每盒四角 每打四元八
補腦強心 健坤靈 主治 內傷七情 思慮過度 咳嗽吐血 心跳失眠 崩漏帶下 經期不調 每盒貳元 每打貳拾肆元
總分銷 奉天市中街大仁堂馬龍章監製

各地通訊

歡迎汪主席

【四平】中國汪主席訪滿、已抵大連、縣民聽到此項消息、均極雀躍不已、有一部分縣民擬於汪主席抵國都時前往新京、得瞻此滿洲空前盛儀、故士紳中數人乃于七日赴新京去矣

【通化】新中國汪精衛主席訪滿消息傳到我縣後、縣民咸欲參加首都歡迎陣中、除表示歡迎外、並得瞻汪主席豐采、是以縣民有資望者數人、日前特赴新京參與此盛儀云

【西豐】本縣社會團體聞中國汪主席此次來訪我國、視察我國隣進情勢、對之異常欽仰、是以有數人於六日前往新京、藉便得瞻國都歡迎國賓盛止首都熱烈盛況云

通化市聯開幕

第一日審議建十紀念事業案

【通化】康德九年度通化市聯合協議會、於五月二日訪日宣詔紀念日午前九時、協議員及各機關代表百數十名出席之下、假省會館、盛大舉行、訪日宣詔紀念式典終了、少事休息後、即繼行該協議會、由市本部長任命錫村武協議長、吉田金雄野村尤太郎爲副議長、進正男爲書記長、新井幸俊、木梨二郎、劉世榮、奉鐵臣諸氏爲書記、其次繼行協議員出席數報告、各種委員會設置、並委員指名、前年度議決事項處理經過報

關市長答、公園之設定、亦係都邑計畫之工作、中央自防衛上交通上之見地、業已多方檢討決定、故自本年交即擬着手設置云、協和會答繼則協和會亦有答辭、採擇結果、一任市本部矣、其次提出中昌區分會所提出之第四號議案關於強化取締不正業者（鴉片嗎啡）之件、首由野村協議員陳述要望然後市保健衛生科長、協和會、市警務科、法院各方詳細說明、於是採擇、決定一任市本部、一部提出省聯、至下午七時廿分、第一日始告終

午後

市聯第一日、午后一時半開幕、文案起草委員會擬就之宣言及感謝狀決議文、提出議場諸議、滿場一致通過、全體宣言終了後、由開發會社吉田文雄課長說明康德九年度業務方針、其次議長報告議案整理經過入於協議々案中關於中昌區東昌里分會提出之第一號議案感謝獻詞時間設定之件、上呈一部、留市本部一部、提出於省聯一部、再關於東昌、中昌、竟泉區分會提出之第二號議案關於市民自肅促進之件、決定上呈東昌、中昌區提出之第三號議案關於建國十周年紀念事業之件上呈、楊協議員起立、提議當此建國十周年之佳年、宜於龍泉區內設置花田公園、與市民之集合會場所或訓育道場、及國防會館、中村工務科長解答、謂予定在清償完了後設置花田公園、但由於財政上關係、難於迅速着手

商工從業員 勤績表彰式

【鞍山】商工公會於五月一日、舉行第三回鞍山市商工從業員勤績表彰式、當日午前十時三十分、在昭和製鋼所厚生館講堂、隆重展開、首由良帝查委員長、報告審查者、次開梅岡商工會長對於受表彰者百十一名授與表彰狀並紀念品、來賓代表有島崎市長、森川昭和製鋼所常務等之祝辭、受表彰者代表松本繁誠、姜德全兩氏之答辭、又受表彰者之僱主代表、西川文吉、張瑞孚兩氏之謝辭、於十一時半閉式、茲將受表彰者氏名探尤列下

二十年以上勤續者

姜學良（近江屋）蘇立富（滿洲牧場）

十年以上勤續者

松本繁敏（食料品共販會社）王振生（滿盛堂）姜成譜（近江屋）楊誠芳（大和屋）楊心榮（同上）徐進財（奉天醆素會社）郭惠亭（片岡鐵工所）劉長發（福井商行）王海濤（高岡鐵工所）王玉明（同上）李德祥（同上）馬金閣（同上）孫城鋼（同上）孫奉九（同上）蘇德居（廣豐泰）宛益三（同上）盛家林（同上）妻全（同上）

紀念建國十年

省署舉辦講演大會

【錦州】月之二日午前九時由省署主催建國十週年講演映畫大會場所假市內錦州電影院、茲誌該會內容於次

一、回顧建國十週年　協和會省本部事務長　張嘉賓氏

二、大東亞戰下我國之使命　省民生廳長　陳蔭翮氏

電影映演爲

皇帝陛下第二次御訪日一卷

及標鬼一卷漫畫一卷

訓示各車夫 實行公定價

【哈爾濱】哈爾濱市警察局保定科爲徹底取締洋車馬車價格、業經新制定價格表、公佈於各重要場所、並印刷料金表、懸掛於馬車棚內、以減絕惡德車夫不當要求車資、該局爲來爲對洋車夫馬車夫、明瞭此項公定價格意義、業於一日召集兩區各車夫聯加訓告、其道裡道外兩區、車夫則定於昨日集合於道外道裡警察署、由保安系員詳加解示、各區間之公定價格今後對不正索價者、一經查出、即行嚴重處分、其主要價格如左

自同發隆　至桃花巷一角

至大同路一角

至秋林　林四角

自哈爾濱

驛至道裡二角

至警察局二角

至秋林、一角

依此次價格之改正馬車包車價格最多亦不過六角一籌前此之無統狀態市民對此新方案咸異常感激云

建設建國大紀念塔

田邊製藥社獻金市署設計中

【哈爾濱】在我國建國十週年紀念之歷中、正值剿除美英侵略東亞之時、哈爾濱市公署爲盛大紀念建國十週年起見、特擬在道裡石頭道街公園內、南崗車站前電車停留場、道外正陽大街三街、建築建國十週年紀念塔、所需之經費、爲奉天田邊製藥會社獻納一部云

國高校祈穀祭

【西豐】省立西豐國民高等校長道關隆、鑑於該校之實習農場、目前即開始耕種、爲期秋收之豐稔、於本月三日、在該校禮堂、邀請縣署神官到校、辦理祈穀祭典、一時場內異常嚴肅、頗極盡虔誠之致云

繼續配給物品

【西豐】近來對各項重要物品生必物品、展向各公務員學生及民衆大量配給、計普通配給、有民衆每人特殊麵粉一斤、各校住宿學生每人豆油食鹽各一斤半、公務員及學校教師每人棉衛生衣一套、或單衛生衣一件、領取者均現喜色云

山田奉天驛長 勇退近將赴日

【奉天】奉天驛長山田增次郎氏、此回功成名就、毅然讓道席於後進之士而在五月四日退社、該氏於明治四十二年滿鐵創業不久、即入該社、亘三十三年之長久時間馳騁在大陸鐵道之第一線於前年九月由入船驛轉前關驛長、嗣後再轉奉天驛長一其勇退、頗值惋惜、該氏近將赴日

又後任賴廣驛長、於明治四十三年投身滿鐵、滿洲事變勃發當時、任奉天驛事務主任、會大事活躍、厥功非淺歷任撫順、鞍山、哈爾濱各驛長與鐵道監理所長、迄至此日奉天驛長云

白晝發生路刧

【奉天】朝日區朝日街五段二號、該有日保少婦赤木紀子者、廿五歲、於月之五日午後三時許、赴街理髮、中途行至住宅之附近、馬路上突如由身後來一類似滿人之騎自行車男子、該人將赤木紀子之不備、竟將其手中所持皮質手提包奪去、內有現金四十元、手表一塊、儲金通帳個（計爲千元）赤木急追、終失賊影、遂向朝日署報告云

私賣鴉片被捕

【奉天】大西區大西街二段二〇九號、曹子堅、四十一歲、自本年二月以來、開始秘密經營私煙館、招引私販者每日蟻集吸食、彼以一煙泡、竟售價兩元以上、故獲利不貲、朝日警察署司法刑事魏金珍、探知彼之犯行、於五日午前九時、前往將董某逮捕、並搜私煙泡十九個煙具全套、當時尚有私吸客楊萬晨、溫廷魁者亦被捕獲連同帶署訊辦云

奉市聯報告會

討論一任各案辦法

【奉天】協和會奉天市本部對此次市聯合協議會、收有多大成果、而關於一任市本部各件急需折衝及解決乃於五日午後二時於市本部召集各委員及分會聯合會長在市本部開市聯報告會討論一切

變更辦公時間

【西豐】西豐縣公署及附屬機關並各法團會社、鑑於晝長夜短、爲應付繁忙公務起見、決由五月一日起、一律增加辦公時間爲七小時、每日早八時登廳、正午至午後一時休息同二時再登廳、晚四時退廳、土曜日至正午退廳、現已由各該機關、通知全體職員知照矣

獻納金屬類 盡槍後赤誠

【鐵嶺】根據協和會協議之結果、對於官廳、團體、及及商民所有之金屬廢品、實行強化收回運動、且予以相當價格、至本月末截止、由各分會、奉公隊、青少年團及婦人會等、互相協助、望一般民衆、踴躍獻納云

華北通信

北京市民慰問 日本皇軍辛勞

【北京】京市大東亞戰爭金品獻納委員會、自本年二月開始由各分會向市民勸導獻納、對於日本皇軍之慰問品迄三月十五日止、計接受大小慰問袋一萬五千八百二十個、內貯襯衣手套牙子紙煙刷牙粉牙膏襪是毛巾毛帕等項、經該會與特務機關聯絡二日下午四時由區務監理處長豐以錢代表余委員長正式點交軍方接收、以表京市市民對皇軍敬意云

展開治運工作 開民衆懇談會

【北京】內二分局局長丁胤華氏爲加強第四次治運第二期工作、於前日特會同部屬假大光明電影院召開民衆懇談會、於昨日下午由地方法院派員相驗、由馬周氏備始抬埋云

合作社楊主任等一行、攜帶大批鴉片館傳單膠譯、赴第二警區諸賣店實施工作云

推行四次治運 下鄉實施宣傳

【通縣】本縣自第四次強化治安運動展開工作後、官民一致努力推進、金知事及各工作人員、不避風沙之苦、深臨民間、切實指導、故所獲效果、蓋爲宏大、四月廿日金知事中央總會代表角田顧問、鐵谷輔佐官、徐民政科長、徐教育科長、許事務員、李系長、新民會李科長

唐山中西醫師 均入新民分會

【唐山】新民會唐山市總會於前日午前十時招集本市中西醫師聯業分會、舉行座談會、當席研討協力治運及聯協會提案、後爲強化分會機構使之健全發表起見、決由分會調查未入會之開業醫師者、須請求主管當局制裁之通知一律入會、其抗不入會關於會務照行醫者、將嚴行取締以利會務而重民會云

本社啓事

本報扶餘前郭旗分社長崔順儉已辭職改委徐連武氏爲扶餘前郭旗分社長當地如有訂閱本報及刊登廣告者請就近與徐連武接洽可也

康德新聞社大同報啓

吉林專刊

詔書奉戴日行事

今天是五月八日、例爲詔書奉戴日、本市各界、謹將一片時局景象、及協助大東亞戰爭東亞民族必勝之大信念、決意與親邦攜手、向共榮圈建設方面、全力邁進、由既往消極的向之興亞奉公日、一變爲積極的活動矣、各飯館、茶館、自本大起始、更由午後一時、開始賣酒、又論嗜飲者、一大便利、因爲甲於平素三小時、然而仍不可忘去時值非常、自肅自戒云

獻納飛機命名

於神社內擧行式典

自去歲十二月八日、開始大東亞戰爭以來、親邦皇軍相繼攻略英米多年侵略東亞之基地數處、確有赫赫空前之戰果、吉林市之卅三萬全體市民、爲表現槍後之熱誠完遂大東亞之聖戰使命及高度國防國家之建設、而團結一體確立東亞共榮圈之根基故自戰爭開始以來即募集獻納飛機、至今已竣事、於今天（八日）午前十時起、假吉林神社境內廣場擧行獻納飛行機命名式、該日午前十時起全體參加下陸軍展開儀式茲特將其式次披露於左（一）開式（一）國歌奉唱（一）修祓（一）降神（一）獻饌（一）祝詞（齋主）（一）命名（陸軍大臣）＝王九〇部隊長氏（一）感謝狀授與（陸軍大臣）＝王九〇部隊長氏（一）玉串奉奠齋主、陸軍大臣日本部代表、國軍代表各獻納者代表（吉林市長）官方代表（吉武當）各學校代表（省長）協和會代表（牧事務長）各團體代表（吉鐵實局長）（一）撤饌（一）昇神（一）祝辭（一）萬歲奉唱（一）閉會同時於儀式終了後、擬於午前十一時三十分、假市公會堂、招集各體代表關係人員擧行會食云云

學生勤勞奉仕

市公立北大街國民學校、全體學生、於六日午後一時到市公署、實施勤勞奉仕、約二小時許始完畢

募集建國忠靈廟參拜團

【依安】泰安驛長鑑於鐵路愛護村民有普及建國之理想、對諸先烈表示忠心感謝計、特擬定募集參拜團共同於五月十五日十四時五十分到出發新京前往參拜、並觀光國都、以壯國民之誠、而寬眼界

準備四平省聯

開市縣事務長會議

【四平】四平省下一市九縣之本年度市縣聯合協議會、已如期開終了、收得偉大效果、而省聯之開催日、實爲全省三十萬人民最堪期待者、刻聞協和會省本部、對于舉開日期、預定在六月下旬、正積極準備中、訂于本月九日、午前九時、在省事務長室、開催省下各市縣事務長會議、協議省市縣聯運營對策、省議案之檢討、並本年度市縣聯之全貌、其成果殊可期待云

慶祝十週年 樹植學校林

【鐵嶺】市當局爲適應國策起見、會招集各學校、關於造林一事、詳細計劃、利用童山、作學校基本財產、以實現勞作教育、謀十年樹木百年樹人之大言、我國各地一致據行、今後之材木、不可勝用也、茲將植樹擧新形、略述如左

（一）地址、市東獅子溝、（二）日期、四月廿四日、廿七日、廿八日（三）時間每日午前十時起、午後十時卅分止、午間、休息一小時（四）組織、學生二人爲組、每組於二小時內植樹十五株、各教師分班指導、以期收良好之成績（五）樹苗、油松二四七七五株（六）株數、每日每校平均、植樹千餘株、每日共植樹八千一百株、（七）面積全市各小學校植樹所佔之面積、約二千餘陌

鐵嶺市長到任

【鐵嶺】關於市長更迭事、已誌前報、新任市長保聯亨氏、於五日午前十時十七分乘望號急行列車、下車後即到署就職、並招集各職員、在會議室中訓話云

勤勞報國隊 分四回遣送

【四平】梨樹縣第一次勤勞報國隊、業經組織就緒、計分四回遣送、共第一二兩回者、已經分別出發、茲鑑於第三四兩回出發在即、特由縣派員分赴各街實施檢查、指導俾期完善云

祝戰捷配給砂糖

【通化】四月份家庭需用之砂糖、由市經濟科規定發給證券、於購給按戶分配、關本月份配給數量、較前增倍、此乃大東亞戰爭第一次戰爭戰捷紀念、配給數量、每人四兩每斤價三角九分、須持配給票及砂糖特配券與戶主印鑑、向指定販賣商購買、自四月二十三日起、至五月五日爲止、過期無效云

徹底鴉片斷禁國策

間島省將展開宣傳

【龍井】鴉片之流毒遺害於社會國家及民族之甚、至深且鉅是儘人皆知之事實、是以間島省、將以六月三日禁煙紀念日爲中心、前後亙七日間展開時局、認識鴉片斷禁強化宣傳工作、聞、其工作地區（延吉縣）龍井街延吉街、圖們街、明月溝、銅佛寺、朝陽川、老頭溝、蓬蘭溝、八道溝、開山屯、（汪清縣）汪清、天橋嶺、百草溝、鬍子溝（琿春縣）琿春、馬滴達、春化和龍縣和龍、頭道溝、南坪、（安圖縣）安圖、大甸子、

盜墓犯被捕獲

【奉天】河北省北京市南城金魚池胡同廿五號、住有王玉山者、年卅八歲、係依販賣藥品爲生、於客歲因生意不振、應募勞工來滿、首在北滿戰役、解僱旅奉、居無定所、王素有鴉片嗜好、且身無一技之長、因之、流落異鄉、窮態可知、王遂於生計、頓萌盜行、於本年春起即暗以挖墳掘墓之盜行、在藩陽縣五區大方士屯奉天市基地盜葬物、以所得換鈔而延殘喘、迄今於月之五日午前二時頃、仍在該墓地售接已屆八次之多趣該處施以覆計、詎料爲墓地事務所之僱人高德有、馬鶴一巡更警見、當即逮捕送至數島署、擧數島當局、即時備案引渡藩陽縣公署處理

好雨知時而降

【牛莊】本邑自入春以來、即未降雨、春風浩大、飛沙揚塵、麥苗均現枯萎之象、乃於昨日晨、天忽降雨、至晚始晴、誠可謂甘霖下降、是以農民均喜形於色云

學生拾金不昧 如此誠實頗堪欽佩

市內維新街學校一和組學生宗振邦、於五月五日午後四時許、放學回家行至河南街派出所附近、在道上拾得滙票四張、計五十圓的三張、四十五圓的一張、合計拾得錢數壹百九拾五圓整、當即送交該警察官吏派出所保存待領、似此青年學生、竟能如此誠實、拾金不昧、其心地坦白、品格優良、實堪欽佩云

吉市警衛生科 實施春季清潔檢查

吉林市警務處衛生科、爲防止春季流行性傳染病之傳發、一並謀市民健康計、由如左記之日期場所實施春季清潔大檢查、有不合格者於限定七日內、再行檢查之

▽五月十八日＝東局子、大營街、雜昌街、東大營

▽五月十九日＝陽明町、大和町、驛前、朝陽門

▽五月二十日＝直轄、河南街、巴虎門、牛馬行、天齊廟

▽五月二十一日＝臨江門、草市、錦城坊、北江門

▽五月二十二日＝西倉街太平町、柴草市、西石碑子

北山站

▽五月十八日至二十二日＝（分別）哈達灣、黃旗屯紅旗屯、馬家屯、北吉林

市對江北地帶 實施清掃作業

吉林市保健衛生科爲伴隨大吉林市之建設關於新市區之清潔上決使其撤底故按本年度之計劃、已擬定於六月下旬、派往多數衛生隊員實施江北地帶清掃作業云

警務科長會議 闡明現行法令

吉林省公署開析警務科、頃鑑於現行法令、決使其撤底、擬擧開警務科長會議云

慶祝第一次戰捷紀念 特別配給市民砂糖

吉林市公署、爲慶祝大東亞戰爭第一次戰捷紀念、定自五月五日、至二十日間、實行特別配給市民砂糖、各戶可持新印發之配給票、依限到配糖商店購領、每戶數量半斤云

吉市署勞務科 開勞務談懇會

吉林市公署勞務科、基於勞務政策之實現強化、招集各勞務關係者、假該公署址、於五月八日午後一時、擧開勞務懇談會

會議修葺文廟

吉林省公署民生廳禮教當局爲在祭祀先賢、易揚禮教之見地起、市內文廟、屋已久之吉林市內文昌宮、決對予以修葺、以掩風雨浸蝕之雷擊、頃並擬在五月八日（即今天）午后二時起、由該廳召集關係各方、在會議室內擧開協議會云云

定期擧開委員會議 研討馬拉蓀大會諸般事務

由本社及體聯吉林省事務局主辦下之慶祝建國十周年及皇軍戰捷之吉林神社至小白山間之馬拉蓀大會之期、已迫在目前（月之十六日）吉林支社方面爲研討大會進行之諸般事務、故已擬定於月之十一日午後二時招集各委員及關係人員、假省公署會議室（未定）擧開會議、以資議事

農社訓練社員

滿洲農產公社吉林支社、爲盡滿洲農業從事員之職務、並鍛其精神一致計、故於月之十一日起至二十日止於每日午後四時起至四時半止招集社內之全體社員實行精神訓練

第八回　大器待將來良工琢玉　藝材拋過去妙手回春

續集・天籟生著・培德繪

所謂朱公和楊大哥請幾天假呢、一者使胡家知道多年的老友、和東床的嬌客、是不得已、懷盧惡之心、假使所行無人道、則無親絕義、可立而見、不然在莫靈珠入府之日、爲甚麼正是朱楊裝假之時、這是以人情感動他、可殺其威、減其勢、二者呢、叫他知道、現在要職的勝鳥之佐已存退隱之心、而也正是公公和楊大哥退隱的餘步、較比發生意外的時候再掛冠、就沒意思了！這都是很好的策略不過尋社與公一層、大可不必、因爲現在、世道、已經不是那古老換朝延的混亂時代了、『一切政治設施和民情識進都邁上了新的步驟、物質文明、精神向上、就是一二個擁有權勢的、他也不公然的去作非理的情事、被人所指、所以關於這上、我敢斷定、胡家決無覇占的野心！這是過慮了！至於請社恩公來、再作出一些駭人聽聞的事件、豈不是庸人自擾嗎？我看最好是這樣、現在還不到八點鐘、楊大哥回去、先通知了胡副首長、和營老總長、哥哥明天約下柳參謀、于顧問、再請幾位有頭有臉的、暗中和楊大哥約好時間、去將軍府探病、公公作一封手書、最好是多去

幾個晚輩、顯見朱重、叫楊大哥和閻玉姐姐領去、一定時間、在我哥哥與後、同會在胡景春的病室！在大庭廣衆之下、胡大將軍、只會愧感交加的！莫妹妹有水火珠、更精於岐黃之術、而藉珠妹又攻於內經！掌生死關頭的陰陽鍼使胡景春添精益血、紊氣還神、不也是手到春回嗎？世上以恩報怨的、又是幾個呢？這是我的一點見解！不知是否合理、朱紀綱和白雲齊都哈哈的笑了、可是把麗珠和慕嘉英二人臊壞了、麗珠這勉強支持下去、低頭不語、只拿兩眼央溜雲若、心理暗道、還了頭在玫瑰閣下生的、聽話好是好、總是帶些兒諷刺味！因又一想嘉英便笑了、惹笑心裡有病、想起當眞了水火珠、巧費了陰陽鍼的故事、而且指證指實、現脈現病、事主都在面前、被人發覺、無可隱諱、這一陣難堪、心裡早亂了主意、如披芒刺、如踏針氈我一身火熱、肌骨在不塞而戰、一聽双眉、驟然失却了神尖銳氣、面上泛起紅潮、如蓮花集雨、楊柳雖風搖、一抽牙鳴叫厲得厘去！雲珠看着透了奇怪、也馬上跟了進來！叫聲姐々、慕英早一頭潛在雲岩懷上、撒嬌就要上、一語不發！雲珠笑道、咦、這是幹麼呀？快作母親了！怎麼還是淺開般的樣子呀、說着上前抓、慕英抖的跳起、一把抓住雲珠、咬牙切齒的使作昧上一按、笑道、我掐爛你的花嘴、抓折你的脇條骨、我看你還拿我取笑不？說着便一陣招打、把雲珠格格的只是笑個、要及手又來不及了、笑的只顧叫氣、點頭哈哈告饒！慕英啐道、快說！轄子你那臉漢子拿摸不來那兒來！

感冒・頭痛

解熱鎮痛

舒服靈乃應用藥物相乘作用之最新藥理、綜合數種珍貴原料而製成之解熱鎮痛劑、故得由微少之用量、而奏絕大之効果用於感冒發熱及頭痛頭重之時其効尤著。又因其性質安定、無碍胃腸心臟、於感冒頭痛藥中、最被一般賞用。

【包裝】四片 八片 二〇片 五〇片 一〇〇片

各大藥房均有經售

舒服靈（ソーボリン）

SOVOLIN

介紹星命大家李松濤先生

松濤精術理八字定終身本市迷途者　博古復通今昔余決問事請往一問津　六爻知來意批斷驗如神

介紹治安部大臣于琛澂

現寓頭道溝大和通二四三號番地瀋陽旅館

感謝治愈瘰癧鼠瘡

敝小女桂芬患瘰三年之久初得項下有三四個疙疸亦不在意日後疙疸日漸長大移腫甚重疙疸潰破膿血流出很多連帶頸胸各處均起疙疸屢次療治針刺刀割均未全愈後經楊君介紹服撲毒丹二盒不到一月痊愈全癒敝無以爲酬將小女病愈照片刊登報端以申謝意並介紹男女瘰癧鼠瘡患者速服此藥早除痛苦玉德堂藥店設在奉天北市場登瀛泉東隣路北樓房便是撲毒丹每盒拾四圓外埠患者寄欵購藥不加郵費

感謝人奉天市大西關鎮關街　田世榮啓

男子腎病良藥◉固本養腎丹◉

專治遺精滑精

腎虛腎寒　腦力衰減　精神不足

見色流精　精氣清冷　身體衰弱

定價每盒七元內裝十粒十日用量外埠函購郵局掛號匯款每盒加郵費四角服法購時附有詳細說明書獨家經售並無二處函索說明書附郵票六分

奉天市大西關大十字街口路北　普明醫室　謹啓

滿洲中央漢醫會指定參考書

漢醫應試者之福音！

哈爾濱大學教授閻德潤博士著　漢洋合璧生理學輯要　定價三圓五角　送料三角五分

民生部資材科長張繼有著　簡明解剖學　定價一圓六角　送料一角六分

滿洲醫書刊行會編　增訂本草備要　定價三圓五角　送料三角五分

滿洲醫書刊行會編　溫病條辨　定價二圓　送料二角

民生部醫務科　沼邊秋政　帶永惠　共編　增補滿洲國醫師、齒科醫師、藥劑師考試問題集（康德八年度出題問題全部登載）定價一圓二角　送料一角二分

◇附錄　助產士◦看護婦考試問題◦各關係法規

發行所　新京市興安胡同四〇一　振替口座新京二〇一四　大學書房

哲理應用紅酸液法函授　簡章免費寄去

▲藥力無効諸補慢性病疾均能在短期間治癒

▲中風喘息神經痛糖尿性病等頑疾臨者甚多

▲一看數授專任何人實驗滿華人學者實驗證明

特人被解消滅病用器具紅藥入翼同時增呈

高同有利副職業　日本大分縣香香局町

紅哲學館

治羊癇瘋癲狂病

特效　癇靈丹

下奶藥

欣榮堂厚記

奉天大北關　各埠藥店均有代售　壽生堂藥店

斯達普隆

淋症・肺炎

打倒英美　興隆東亞

本品爲無色無臭的藥片淋症、肺炎藥到病除撲滅雙球菌立癒淋濁、及化膿性諸症、有奇効

各大藥房皆有出售

奉天市大和區加茂町十五號

滿洲藤澤友吉商店

大連・天津・青島

德寶補丸

大類健康最良聖藥

舒肝靈

保肺素

福兒定喘膏

輔兒康

婦女月紅丸

羚羊清毒散

育嬰寶

奉天大北關　壽生堂

本報募集短篇小說二等當選

大地之春（上）

覺晉

秦風吹過了原野的一天午後，工作了一天的人們，從××縣公署里，加緊了步伐走向他和她們的家，體態的齊也很活潑的足音，參雜在他和她們的群里。

他疲倦了，的確是疲倦了，受了，這麼的鄉村道上載重汽車的顛簸，並且對着鄉民，聲々的喊了大半天，從現下的非常時局，喊到防諜的重要性，又從皇軍的武運喊到物資節約和資源開發的必要性，尤其是當他講到滿洲產業開發五個年再計畫的時候，健康的臉上浮起一層熱情的微笑，放沉重了宏亮的聲音，把銳利而溫存的月光，摺射在無心於聽講的每個鄉民的臉上

「諸君，誰是滿洲國的重要份子，我若是這樣問諸君的時候，諸君一定不會想到滿洲國的重要份子就是諸君自己！是不是？諸位要想一想，我們滿洲國是以農業爲主的國家，種地的人是不是諸君？所以關於農產物之增產，全賴諸君那健康的双臂去拉地，播種，鋤地…才能達到目的，這樣去想諸君的責任實在是重大，方才不是說過嗎？經那日本盡力幫助我們建設王道樂土的滿洲國，才惹起日本與中國的事變，繼之又在去年十二月八日和英美兩國開始戰爭，這等戰爭是爲着我們東亞人脫離西洋人的壓迫，創造純爲東亞人的東亞，因爲這次的戰爭，皇軍不斷勞苦的勇往前進，終於很短促的時光里占據了英美各處重要的領土以後尚不知此次的戰爭，能夠是時結束，所以我們應當認清此次戰爭的重大，使豐富物多々的出產，援助日本，與日本同心協力去驅除英美在東亞的惡勢力…』

劉耆想到這里，他滿足的笑了，惟有這樣才會有生存的價值，才會有生存的興趣，他感覺到使命的重大，溫暖的家呈現在暮靄里的時候，他更活潑起來，像一個不畏一切的鬪士，一張可愛的笑臉閃閃的動在他的眼簾，一種神秘的希望漂浮在心田走進院門的時候，故意把步伐放重了，老狗驚醒了，從檐台上飛撲在他的膝下

『梅呀！我回來啦！』望向紙窗，他明朗的喊了一聲，梅他的妻並沒有出來迎他，不由得使他日那細膩的唇更是撅不到了，頹喪的坐在硬々的椅子上，肚子響了起來，寂寞的空氣沉重的擾着他的臉與他的陰影，漸々的拖長，殘陽把院心的日光吹走了的時候，清脆的歌聲傳進他的耳鼓——綺天

帝德聲々名具膽，
入陣總光被四表，
落暉同頌王道平平，
勵我滿洲：

歌聲止了的時候，唱歌的人却站在窗外向他作了一個神秘的表情之後，迅速的跑了進來。他忘掉了寂寞，興奮的迎上去，梳粧台的鏡子里，映着一對青年人在密吻的影子

『啊！你猜呢吧過了一會兒，推開心的眼睛，毛[illegible]的又緩緩射出溫和的光，靜

稱的微笑仍舊掛在她那沒有粉香的臉上。

「不！我並不覺得餓！」他溫柔的說着，又貫注幾許的力量在擁抱着梅的双臂上

『梅！你上那兒去啦，你猜！』

『上那兒去啦？』她天眞的把因微笑而微張着的口唇緊閉了，認眞的把頭伏在劉耆的胸部，很快樂的劉耆的大手就會放在她的頭上，啊！那手在開始撫摩了溫存，愛憐，一切會使人陶醉的名詞，都蘊伏着在那手的動作里

「又是去給她們解釋家庭防諜的知識啦！對不對」經驗告訴他肯定的說『絕對不會猜錯的』

「這回啊！」

怎樣？

『沒猜着！』把伏在男人胸部的頭搖動了幾下『我去給她們講解大東亞戰爭的必要性和大東亞共榮圈的地圖了』揚起頭凝視着男人的臉

『眞行！』劉耆感激的

『東院的王太太，張太太啊？…』她沉思了一會兒

『還有馬小姐，還有一個不認識的，她們正要打牌，我給她攪散了，一直到現在才算講解完啦！對不起！小寶々你一定是餓啦，叫我來給你燒飯。』

『不！梅！那不忙！』劉耆從手提鞄里取出一束稿子『教我讀給你一個可懷戀的短篇吧！這是在前天値宿的夜里寫成的，來！』

劉耆拉她並排坐在炕上，然後用他那青春所獨有的聲音朗讀起來，那聲音和影星舒適的聲音的確相像得很—

奉吉線上的一列火車，從機關車的煙筒里噴吐着縷縷的黑煙，馳行在被白雪覆蓋了的大地，把人們載向東方

現在離開滿台階已經很遠了，隔由奉天驛出發的時候，向坐在我對面的那位小姐說『對不起！二等車已經滿員了，您事先在車站買二等票就好啦！』小姐把眉鎖了一下，雖然沒有說什麼，但是看樣子好像是在說—沒有辦法，將就一點吧！因着這位小姐，我想起前天接到的父親的信『…你已經二十四歲了，照理已應當結婚……』

藝文

愛和平救東亞
是政治家也是詩人
汪精衛氏

「君子正其衣冠，尊其瞻視，儼然人望而畏之，斯不亦威而不猛乎」孔子所說這句話，正可作爲汪主席的一副寫照吧。是的主席的態度舉止，絕無一點庸俗之氣，不但典雅高尚，而且謙遜和藹，尤其每日所著的服裝，特別整齊清潔，一言一行都流露着瀟灑與大方，一舉一動全表現着至上的慈愛和超人的毅志，因此主席隨同中國國父孫文奔走革命四十餘年之間，夙夜弗懈鞠躬盡瘁的結果，纔能夠有現在的成就，算一算中國國民政府還都以來，到現在已經是二個年有餘了，雖然說在建設的路程上，距離理想的目的尚遠，但是在主席愛和平救東亞的領導下的南京政府，已經是在生氣勃勃裡，漸漸現出了它邁進的雄姿不是嗎？保衛東亞那雄壯的調子，響亮的歌聲，已高唱在亞細亞人的耳畔了，這正是象徵着中華國在新生裡慢慢的抬起頭來，我們對於建立了這豐功和偉業的汪主席，衷心裡都在表示着萬分的敬意，所謂『高山仰止，景行行止，雖不能至，心嚮往之！』這句話要代表了大家的心意，也許是最爲恰當的吧！

汪氏作品

以救中華，救東亞的大理念，隨同革命之父的孫文，歷四十餘年之艱辛，奔走呼號於革命運動的南京政府主席汪精衛閣下，誰都知道他是一位轟轟烈烈滿懷鬪志的革命家，政治家，誰又知道他是一位中國有數的大詩人呢？我們現在把主席以前的舊作，擇錄一二，庶幾國人讀了以後，給與我們對於友邦中華民國汪主席的壯志雄圖，也可進一步的有所認識了。

晚眺

晴空淨如拭。著此兩三點。春光如古人。醰醰醉深淺。感此太和心。臨風相繾綣。斜陽如胭脂。材木盡渲染。秋色自天然。桃李失其艷。白雪亦融洽。娟々作霞片

（按：民國十六年武漢南京對立，武漢政府迎汪歸國，不久因與蔣之關係乃下野，其次在南京成立中央特委會，又迎汪入中樞作，十一月因廣東共產暴動。乃又辭職外遊此詩係訴說此意）。

舟中感懷

飫聽鐘聲夜報深。海天殘夢渺難尋。柁樓欹仄風仍惡。燈塔微茫月半陰。良友漸隨千劫盡。神州重見百年沉。凄然不作零丁嘆。檢點平生未盡心。

（按：主席於民國廿八年三月不幸同志曾仲鳴被刺，故於同年五月又乘北光丸，離開河內，此時即由河內赴上海的夜月途中有感所作，字裡行間充滿救國壯志，使人讀之，均不免大受感動云）。

每日特輯

聽戶和放送的條件

有放送纔有聽戶，聽戶的對象就是放送，所以相互間有緊密的關係，這乃不容人所忽視的，花錢買無線電，每月出一圓聽取費，這其間也沒有一種權利義務的程度。

放送和聽戶，即然有着關係，互有權利，互有義務，但有絕對有一種應當遵守的條件，現在列在下面，做一個參考。

聽戶側

一，把聽取許可章，高釘門上，便顯而易見，且不可偸聽，以免查出受罰。

二，聽取費應按時繳納。

三，深夜不可使無線電發音太高，以免擾害他人，失去鄰組精神。

放送側

一，應盡力宣傳國策使深滲民層。

二，取材務須簡明，而富有教化，慰安等性質。

三，開導國民，同時亦須給以一個標準的建設方針。

談放送劇
——也算是一種意見——

富灼

放送劇，是追隨近來無線電發展而產生的，雖然生命算來不久，但是繁殖力却很大，國內正有很多人努力着去培植它呢！

放送劇的對象，只有無線電收音機前的聽戶—耳的關係不像舞台劇擁有的是觀衆，雖然不說話時，倘要演員做個鬼臉，也能把觀衆弄得哄堂大笑，是有動作，言語兩方面在誘惑着人的精神—耳，目的關係。然而放送劇，無範圍的限制，藉着電波，能飛馳到天涯海角，只用言語的力量，來拉攏聽戶的精神，然其鼓動力，則是有聲響的鼓動。

放送劇的豪華，雖然和舞臺劇同樣的口吻，表情：但是在編劇裏却有很大的隔閡。

因爲時間的關係，所以劇情抑容或有受限制的地方，在這樣不能冗長裏，就得免去複雜和一些廢話，臺辭的每句裏，都需要充實濃去劇裏的靈魂，纖溢着熱和力，這力量至少也得和舞臺劇裏的動作，言語綜合起來的力量相等，然後再用一個最淸晰而易解的主念，抓住聽戶的精神，甚至使聽戶像看舞台劇那樣的聚精會神起來直聽到結尾，還流露出無盡的纏々不捨的表情來。

因爲放送劇，沒有動作，劇的本身在表情上就失掉了一部份力量，容易使聽戶精神散漫，這點乃是放送劇失敗的一個主要原因，但是爲了彌補這缺點，最好在開演之前，先給與聽戶一個概念，簡單的做個介紹。

但介紹時更需要用起承轉，合那種方法，因爲明念長了，不實先給聽戶當頭一棒，最好以劇的本意，把緊要的兩目，連貫一起，即不生硬，又不多費時間，簡單的介紹給聽戶，我想這是最好的一個辦法。

演劇的人，更要注意麥克風的使用上，距離務須找得準確，適宜，除臺辭熟記外而更要發音淸晰，因爲要把臺辭，用演劇的方式，流俐說出，這都可有彌補動作缺點的力量。

音響雖然是副作用，但是無一劇可或缺的，例如一個風雨之夜的劇情時，當然除掉風雨聲之外，更應有犬吠鳥鳴，尤應陪襯一點凄涼而單調的音樂了。

音響能助劇情緊張，能使劇情生動，但在過去的放送劇裏，有的把音響的高低，未能找得均勻，所以結果弄了以賓奪主，不但未能收効反而擾害聽戶的靈感，紊亂了劇情，鬧個畫虎不成的把戲。

放送劇收効固屬很難，但是若編劇，演員，音響三者連貫爲一，我想則當有另樣的收穫了。

線外波

聽戶

自從大東亞戰爭爆發以來放送事業，却重視得像飛穿在第一線上的砲彈，無論槍前槍後，都在熱意的愛護着它，無論東洋西洋各國，都在傾全力的擴充它—所以纔有放送新體制的確立。

×　×　×

放送員的呼聲最高，繞遍全地球，而從事的人也眞最難，雖然滿口官話，但非要流俐不可，倘念一個訛字，或說一句土話，那眞就立刻能抹殺掉自己在職業上的人格。

×　×　×

近來的流行歌和廣東音樂廣播的時間不少，但是就沒有一支可聽的歌，和一曲動人的樂。

有的人說，聽劣能的歌，和管樂，不如聽唱片，這話，在我眞不知所以然。

×　×　×

北京中繼的舊劇也不少，但不是都在十點三十分後，但不是行家，插耳便聽，眞不知所以然，最好還是中繼當局，先作一個簡單的介紹『是什麼戲，臺上已唱到那兒』這樣是有大衆性的—行家例外或可聽的人不至於鑽頭轉向

×　×　×

在一節放送終了，而下節還沒有到開始的時間時，這中間餘剩的三二分時間，最好放送的人，應臨機應變，找一點材料，若是說，『請候三分鐘』這三分鐘枯坐，眞有點難受，比在候車室裏等個點還難耐。

希望當局以爲笑柄吧，因爲最近常犯這毛病。

"麥克風"

麥克風是使用於廣播和有聲電影錄音時的送話器，大別可分爲炭素型，電磁型，蓄電器型，和電弧型，炭素型是利用炭素粒的接觸抵抗的變化電磁型是強力的電磁石所作的磁界中，使芒狀的金屬板或細金屬所捲成平板形的線輪發生動作，然後利用他所生的起電力，蓄電器型是用兩板金屬板，形成蓄電器，固定一方，他方爲振動板，依聲音而振動作，同電氣容量的變化，而利用電位差的變化，電弧型是兩個小金屬棒的中間電弧的長短依聲音而利用他的變化，但並不多用。

我與放送

小紅

在我的日常生活裏，差不多有一大部份是受著無線電放送的支配，但是有時却也溜到這支配圈的外面去。

例如放送在十一點終止了，因爲有朋友在閒談，或者精神上受到異外興奮的刺激時，就把睡眠的時間耽誤？今晚是遲眠，明晨却准晏起。

白天因爲得出去工作，所以把門鎖起來，我離開了無線電，但是到晚上工作完了時因爲自己要擺除包圍在身上的寂寞，所以總明的但在無線電的勞側—我要求知，慰安，愛伴。

但是有時我却又委實愛這寂寞，把無電線關閉了，它像一個被遺棄的少婦。

當情緒再換歸時，却又把機軸扭開，它又還々的細語了，像一匹討人歡喜的小貓。

有的時候，我眞恨惡它在數着鐘點，一分一點的把我的時間吞蝕了，生命你也一截一截的減短，它像個厲鬼，抹消生之尺度。

我和放送，是在矛盾裏循環着，喜歡裏又現着憂懼……

兩種看法

一個金曜日，在厚生會館，看了一段日本映畫協會出品的文化片，是日本女子的生活體操。她們差不多都是十六七歲的大姑娘，下身只着一條褲叉，光着腿，赤着足，在操場上，做各式的生活體操。

腿是健壯有力的，這自然也代表了她們的身體是如何的結實而有力同時我歎々的驚嘆着，日本對於國民的訓練！是如何的切實，在被訓練的女子們，是如何的爲國家爲自己而毫不辭勞的，做着體操。

對這樣的許多腿，不但毫不能起遐想，假使不爲怕她們嫉妒別人看電影的話，則我將突然立起來，向腿鞠躬。

天漸漸的暖和起來，大馬路上，也逐日的活動着許多腿—女人的粉腿，這樣的女人，多是些弱不禁風的古典美人型，除了穿件長旗袍而外，還要罩上一件大半身的外套，脚上自然還有一双襪套，只有一小段的腿，在露着，似乎既顯人看又怕人看。

但無論如何，終是得被人看見的那腿確也是光溜溜，不知怎的？總會給人一種，柔弱不堪入目的感覺力的表現自然是談不到，連誘惑的成分，也與常的稀薄！

一向，在提倡健康上，有使女人露腿的主張，也有在維持風化上，使女人把大腿藏起來提議，這兩種論調，直到如今還矛盾的並存着，然而實際上，露的方面，却無形的勝利了！

不過健康不健康，不單是露腿和藏腿的問題，乃是爲健康而露，還是爲愛美抑或爲戀姦而露的問題。國人應來有這麼個毛病，就是只務時尙，而不求實際，那民裝改造又穿一双綺花緞鞋的露腿，不是爲時尙是什麼？至於甚麼叫健康恐怕她們根本就沒懂過。

這兩種看法，也許有唐突她們之處，但她們應當想想，還有無一點道理

阿紐

訪滿隨員周作人
不斷寫作亘二十餘年

在現代的中國曾越過了極艱難的行程，渡過了辛苦的日子，而終於培植了亂世文學之花的人，當然要首推周作人督辦了。

那是在新中國文學革命之後詩和小說戲劇等，尙徘徊在三叉路口的時候，而周氏一派的隨筆小品，始終是以一貫的信念，繼續的寫作了二十幾個年頭這不能不說是知堂老人的作品，所以成功的主要原因，至於先生的大作，過去是用三十四個筆名，共寫成了三十六種作品，想讀過他書的人，一定是留着一條深々的印象吧！（木刻即周作人督辦）

事親最孝

汪主席不時對待底下人不但親切異常，而且是一位最講孝道的偉人，我們在主席的一般自述裡，就可以窺知了，現在把它抄錄在下面。

『我原籍是浙江山陰，祖父以上，墳墓都在山陰，祖父親始遷至廣東他雖然聽得懂廣東話，却不會說，仍然是浙江人。初娶盧氏，也是浙江人，生三子二女，我母親姓吳，是一子三女，我是庶出，生三女三子，我在兄弟行第四，連姊妹算第十，我生時父親已六十二歲了，我十三歲時母親病故，十四歲父親病歿。我父親在時家計已經貧薄，父親直到七十歲，還要掙錢養家。我母親提起來，眞傷心，我覺得她的一生，只是沐浸在憂勞兩個字裡，家計的艱難家事的瑣碎，以及家庭內所受的閒氣，如今追想一幕一幕的時時顯現於我的眼前，我有一卷『秋庭晨課圖』並有一段跋語，將我母親的生平以及我幼時的光景約略寫出，在民國二十七年脫出重慶以及其他顚沛危險的時間，我都把它帶在身邊，未曾放掉一次我以爲這樣庶幾我們母子，雖在一生一死裡，猶可在圖中聚首的啊！』

保衛東亞之歌

東亞民族！
聯合起來，
結成一條的陣線！
保衛東亞，
粉碎我們的枷鎖鐵鍊！

×　×

我愛我的東亞，
歷史悠遠，
文化燦爛，
民風樸厚淳良，
崇道義，講禮讓，
交相利，兼相愛，
合作互助，
幸福無限，
努力同建設，
東亞共榮圈。

×　×

起來吧！
太平洋的風雲，
奔騰激盪，
瞬息萬變！
保障東亞和平，
手攜手，齊向前，
同甘苦，共安危，
東亞復興，
秩序再建！
光明新時代，
在前面開展。

×　×

東亞民族！
聯合起來，
結成一條鐵的陣線，
保衛東亞，
來把我們的理想實現

歡迎作家周作人來滿

此次汪主席訪滿，華北唯一之隨員有名文學家兼教育總署督辦周作人氏，現在已至大連，最近即將隨同汪主席一同來京，滿洲作家聽到這個消息，簡直是熱血奔流，歡喜若狂，不勝愉快之至，對此滿洲文藝界代表文藝家協會委員長古丁（筆名古丁）及文藝家協會委員滿洲編輯長季守仁氏（筆名吳郞）表示歡迎之意如左

古丁氏談

此次周作人先生先作汪主席的隨員，光臨滿洲，實在是値得欣幸的，周作人先生是大東亞文藝的先驅，著作甚多，精通日本古典，我們盼望周先生完成重大任務，同時在回到中國以後，把我滿洲國躍進的勇姿，介紹給中國的民衆，以使日滿華三國關係，益形鞏固親密起來。

吳郞氏談

華北第一文化人周作人氏的來滿，實給我等多年服膺於新文化信念的工作者特有強力興奮之感，這種興奮，是含有極大喜悅的存在，深願中國新文學運動的最先輩，能在新的情緒下，特別對在滿青年文學有志者，加以善導，敢說這是我等與文學有宿緣的人，一致切盼不止者，當當滿洲建國十年滿洲建文運動走到第二階段之際，在本年之六，七兩月，又有滿華文藝交驩，華北的盛事，相信對滿華文藝界的今後結合，已樹立了一點基礎，於此滿洲文藝工作者，特對中國的文藝先輩知堂老人，深表百二十分歡迎之意云

藝文常識講座（八）

創作過程

普通藝文的創作的工作可以分爲四個階段第一是『創作神情』的階段，藝文家是依某種刺戟而感覺到想要表現自己的思想與感情的衝動。文學家是用文字表現，美術家是用線條和彩色表現的。但在這階段尙未决定用如何順序，樣式和方法而表現這種思想或感情，所謂衝動雖然是生理的，本能的，然而却不是食慾或反射運動等的原始的衝動，這衝動的裡邊，有藝文家的世界觀人生觀及思想等的制御或附以方向，故可以說是藝術的和知的衝動。這衝動整理神情，對於想要表現的東西决定其正確的方向和形式順序，這就是第二階段的『構想』『構想』是藝術家將要表現的但是還有各種作用的精神雖然還不成形，可是稍一着手就有成形的可能性，也就是藝文家的精神對尙未成的材料如果一經着手就可以造成的，開始創作的實踐的時候，最初腦中所組成的映像或觀念，替換了尙未完成的材料的抵抗和具體化的限制，差不多就成爲所企圖的東西，但是形成的東西常更有效果的，例如在小說的本旨以外加以插話，或者是彫刻的時候用木材代替大理石等，對這些問題作種種品味和修正即所謂『構想內容』的階段是也這樣才形成了藝文作品。然而，所創作的與其他類似的創作物去比較時，欲達到『實質內容』的努力還是有主觀的組織工作，一邊自衝動，心境和鼎奮脫離，以客觀的觀察時是個人的，或許也未可獲得觀賞者的滿足而爲完成藝文作品，所施以考慮和努力的階段便是第四階段也就是『作品的完成』（黃風）

女人和猪

—一人倒強—

猪在上帝下來的時候，上帝就分付牠做爲人的食料，所以牠便安本守分地，餓了便硬吃硬地叫便求食。吃飽了，而向主人將小尾巴一搖，找個較安全的地方便倒下睡，等待主人看牠長的肥肥地已經夠個了便實行開刀屠宰做爲大家嘴巴頭上的享受。猪！便是這樣地忠實地去盡天職的任務。

女人和猪，本來不可並提不過，造物主也似乎告訴她是爲的幫助男人，組織生活而才到人世來的。

所不同的，只是上帝曾待了女人，一切的一切都和男子有異，所以負的責任也就有不同。

而女人却以此造成她們優越感的心理，她們是新女性不做寄生蟲，不受男人的管束，要先鋒，自已找修新出路…但是有的却不如此，形成了她的色莊，造成了她的黑暗，歷史上有險險女性的記載很多。

今日也有抹得像嬰死孩子的嘴，（不講求櫻桃小口，而要嘴大美，說是自然。）臉蛋塗着和石灰一樣的香粉，又能僞造眼毛，說是更加精神穿着掩不住全身肌肉輪廓的輕絹，還討厭它遮蓋的太嚴。有人研究，徹底的辦法，是將乳峯和臀部露在外面的。

因爲她們求美的目地，不一，有的是在誘惑男人，去採取她們底香粉而已。

憧憬現實了以後，女人的所謂神祕也不神祕了，美麗也不美麗了，摧殘得像狂飈裡的殘花之時，所謂勇敢，純潔云者，已經一點兒也沒有了，結果又免不了自殺和×××的悲劇，這就是新女性嗎？她就能爲女人爭榮嗎

猪，是行屍走肉的沒有思想的動物，（寄生在主人的家里，生命就操柄在主人手下，牠的〃生〃〃死〃自己却一點也不知道，牠完全由主人的高興否，而左右牠底生命，但，牠自己却並沒有覺得可憐，和悲哀，因爲牠本身是不會發出覺悟的，對牠我們是不能掏着太大的遺憾的—可憐憫的唯有這聰明的糊塗女人，她們有思想，她們更有靈魂，同男人一樣不，簡直比男人，粗強一套爲什麼她不反省一下，而還去過那猪一樣地演猪生活？

有人說，『將來如果能實現〃素食運動〃當然人們不能閒養肥猪，一定要禁牠們的繁殖了』

那麼，女人將來還要說風涼話，不幹正經活，人若一翻臉，女人的存在也成問題了。

效特淋治

治．尿．寶

適合東亞人體質
獨具殺菌之靈驗

淋病何以最難治療？何以痊癒後容易復發？何以似愈不愈，效果不確？何以服普通藥物，終難斷根？蓋因東亞人體質，較之洋人略有不同，故同類藥物，對於同樣病症，若成分略有增減，而其化學作用，顯然不同，往往不能滅絕頑強之淋菌也。按一般淋藥，徒言功效空前，究其神效者，仍屬寥寥無幾！

★治尿寶係出於一般淋藥之後，顧合國人體質，服用該藥，得以痊癒者，年年激增，此則由於殺菌作用靈驗故也。大約患者服後三一五日內，均有良效可見，至於不傷腸胃，永不再犯，尤爲本品之特色。

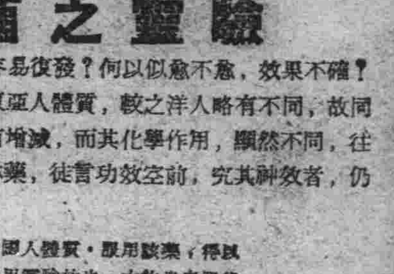

股份有限公司 滿洲柳韓公司
奉天[illegible]光街五段九大號
關行：京城・大連・天津・臺北
包裝：24片
（各地藥房均售）
柳韓本舖

當有商標
雙美人香蜜粉
滬廣貨店均有出售

求職捷徑 電療師養成
一、短期卒業通信教授無試驗開業
二、男女兼收廿歲以上者
詳章函索即寄付郵票六分新京中央郵局私書函第九十四號
東京電氣療法研究所申込所

本報廣告事務請通電話（二）六一五一

鳴謝痔漏治愈

啓者敝人患痔漏病甚久，初起時覺肛門刺痒稍帶疼痛，每逢大便乾燥時常便血，訪醫診治不見效驗而且日見沉重，肛門小包間有潰破者流膿溺血，因而行路不便坐臥疼痛，屢經診治並刀割數次受盡痛苦未見寸效，每逢春秋或因氣火攻心病態加重，凡患痔瘡者盡能知道不必形容自料身受此病永無斷根之希望已經到無可如何之際由敝友介紹大西門外鶴春藥店所售鐵服痔漏丸經一月有餘即將以上所說的痛苦完全除掉，最難治的惡病從此霍然若失，許久不治之症費時未久，需款不多即已痊愈敝人對於鶴春藥店無以爲報援將服藥經過及敝人照片登諸報端敬告患痔漏諸君速購斯藥以免去許多病症痔瘡自消幸勿忽視翻海內同胞其各注意滅痔除漏丸大盒四十付七圓小盒二十付四圓外埠函購另加郵費兩角鶴春藥店設在奉天市大西門外電車道北頭路西便是

奉天城南河南村四十五號
鳴謝人 張萬榮謹啓

老九九33

不痛不麻
老篤眼藥

五官中眼爲最重要，病了的危險，實在不堪設想的。於病不良的眼藥，無益，而且誤事，刺激性強的，更是危險，還要傷眼，本品爲世界有名眼藥，有止痛收斂消炎殺菌防腐等五大作用，統治一切眼病，各國人仕，咸所樂用。

適應症 結膜炎，結膜充血，沙眼症，眼瞼綠炎，角膜炎，擊板腸炎，麥粒腫，淚囊炎等
總行 山田安民藥房

忠勇牌靴油
保革 防水
新京 奉天 天津

光輝於歷史

淋疾 最高級 化學療法

方今之世，醫學發達，而新藥續出，遂宛若雨後春筍，處則盛矣，然徒使患者於取捨去就，茫然不知所從，此種現象，殊非大衆之福利也「脫爾滔淋」片，以獨立獨往之勢，久爲淋界所景仰，自發售以來，所經救癒之人，難以數計，其殺菌，消毒，鎮痛三大作用，業已達於治淋藥之最高理想……，故「淋疾則脫爾滔淋」之呼聲，早已廣聞於中外矣

【包裝】50片 108片 300片
發賣 鹽野義商店 大阪市東區道修町三丁目
製造 鹽野義藥品株式會社 奉天市敷島區協和街
鹽野牌 脫爾滔淋片
ST-Y3

各華藥店均有代售
發賣本舖 奉天市一德街 大仁堂藥店

大仁 參茸壽昌酒 主治 風寒麻木 四肢酸木 腰膝貧血 左癱右瘓

維女命 女界至寶 主治 經血不調 赤白帶下 子宮寒冷 久不受孕

參茸補天丹 特別大贈送 買一盒送一盒 腎虧虛弱 夢遺滑精 精寒精冷 房慾過度

羚角散 均售 藥店

止咳靈 治咳 男婦四時咳嗽 各樣肺病咳中帶血 勞傷咳嗽

快明眼光散

大仁藥膏 均售 藥店 主治

最大好評 氣沉 舒肝丸